臺灣日日新報 夕刊
十月九日
夕刊定價一部二錢
編輯兼發行人 佐々木
發行所 臺北市榮町四丁目 臺灣日日新報社
基隆市 基隆支局　臺中市 臺中支局　臺南市 臺南支局　花蓮港街 花蓮港支局　大阪市 大阪支局　東京市 東京支局

酒界之王 菊正宗

ソ聯が隣接諸國に 盛んに懷柔、强壓策
バ海、黑海制覇を目差して

【モスクワ八日發同盟】ソ聯政府はバルチック海及び黑海の制覇を目差し過般來隣接諸國に對し代表のソ聯派遣を要請し盛んに懷柔を試み或は强壓を加へつつあるが、モスクワにおける消息筋の見解を綜合するにソ聯のこれ等諸國に對する關係は左の通りである

一、對リトアニア
目下モスクワ訪問中のリトアニア外相ウルブシス氏は國防軍總司令ラチキチス將軍を帶同、八日午後クレムリン宮にモロトフ外務人民委員を訪問、前日に引續き第二次會談を遂げた、近くソ聯リトアニア相互援助條約が締結される模樣である

一、對エストニア、ラトヴィア
ソ聯政府は過般のソ聯、エストニア相互援助條約締結の條款を楯に七日夜エストニア政府に對しソ聯軍四箇師團四万人のエストニア領內駐屯を要求したが、ラトヴィア政府に對しても海空軍基地を建設の爲リバウ、ヴェンダウ、ピトレージに駐屯すべくソ聯軍の倍加方を要求したと傳へられる、軍事專門家の情報に據ればソ聯はラトヴィア、リトアニア國境附近のカウカフピルスの鐵道交叉點附近における鐵道隊駐屯をも要求することにならう

一、對フィンランド
ソ聯政府は更にフィンランドに對しても代表のモスクワ派遣を要求、一時ソ聯、フィンランド關係の緊迫化が傳へられたが八日に至つてフィンランド政府も大體ソ聯の要請を受諾するに決した模樣である

一、對トルコ
サラコグル土外相のモスクワ滯在は既に二週間近くになるにも拘らずソ聯、トルコ交渉は依然進捗してゐない模樣で、イギリス、トルコ軍事交渉再開と關聯してその歸趨が注目されてゐる、一說に據ればソ聯政府はソ聯、トルコ交渉の停頓に業を煮やし大軍をバクー及びアゼルバイジャン、トルコ國境に集結してゐると傳へられる

【ヘルシンキ八日發同盟】ソ聯のバルチック諸國に對する積極外交工作の最後に殘されたフィンランドがソ聯の呼びかけにどう對處するかは各方面より注視されてゐたが、フィンランド政府は元首相で現スエーデン駐劄公使パーシュピキー氏を近くモスクワに派遣しソ聯、フィンランド兩國間の政治經濟諸問題を協議せしめることとなつた、因にパーシュピキー公使は一九二〇年ソ聯フィンランド平和條約締結交渉にフィンランド側を代表した因緣もあり、政府が同氏を派遣することは交渉の重大性を暗示するものとして特に注目せられてゐる

人造牛酪とラード 英軍需省が徵發令

【ロンドン八日發同盟】英國軍需省は八日附をもつて人造牛酪及びラードの全輸出品を徵發する旨の布告を發した、又今後輸入される人造牛酪及びラードを自動的に徵發され九月四日以前七日間の平均價格より高價格をもつて賣却することを禁止された

獨が側面から 土國に重壓
モスクワ會談と並行

【ベルリン八日發同盟】ドイツ政府はサラコグル・トルコ外相のモスクワ會談と並行してトルコに對し側面より重壓を加へてゐると傳へられる、從來トルコ政府は英土双務保障協定締結に際しその理由をイタリーの態度に置きドイツに對しては何等敵意なく親善關係を持したき旨を縷述したが、ドイツとしては今日イタリーが中立を維持してゐるに鑑みトルコの對英保障關係はその前提を喪失したものと看做し、トルコ政府に對し從來の英佛依存の政策を放棄せんことを要求してゐる

英白經濟交渉 一時中止

【ベルリン八日發同盟】ベルギー政府は去る四日以來戰時に於ける英國、ベルギー通商關係調整の爲ロンドンに經濟代表を派遣して英國政府と協議せしめてゐたが八日D・N・B通信社ブリユッセル支局の報ずるところに依れば英國、ベルギー經濟交渉は一時中止の止むなきに至りベルギー代表團の一部は引揚げて歸途に就いたと

英の回答 拒絕でもないし 受諾でもあるまい
米紙の報道

【ニューヨーク八日發同盟】ニューヨーク・タイムスはヒトラー總統の和平提議に對する英國側の回答に關し八日の紙上において次の如く述べてゐる

ヒトラー總統の提議に對する英國の回答は恐らく曖昧なる拒絕でもないし受諾でもなく恐らく唯聯合國側開戰の目的を闡明し且つ英佛聯合軍が武器を捨て歐洲の恒久的平和を齎すべき條件を開陳するものと豫想される、英國政府は目下フランス及び自治領當局と協議を重ねてゐるが一般の空氣はドイツの要求に屈服するよりも戰爭の繼續を希望しドイツの歐洲侵略を終止せしむべしと言つてゐる、恐らくドイツ側は和平提唱に對する反響を見るため茲一週間乃至十日は靜觀的態度を持し、若しそれまでに英佛側が和平に傾斜の色を見せなければ直ちに西部戰線に對して側の軍事行動に出ると同時に愈々英佛兩國都市に對し猛空襲を決行するものと見られる

ドイツ側に有利
ソ聯海軍機關紙評論

【モスクワ八日發同盟】ソ聯海軍機關紙クラスナヤ・フロットは八日の紙上でドイツの軍事的地位を檢討して左の如く述べてゐる

現在の政局から見たドイツの全般的地位は第一次大戰當時に比し著しく有利である、即ち

一、ドイツは現在包圍されて居らず西部戰線においてのみ戰爭を行つてゐる

一、從つて有利な獨ソ通商條約が存在する外バルチック方面の通商ルートを確保し北海を通ずる貿易路に依存しなくてもよいから英國海軍が北海封鎖に全力を傾倒しても戰爭の結果を決定的たらしめるには至るまい

一、ドイツの潛水艦勢力は第一次大戰當時に比し遙かに優勢である、即ち現有勢力は約七十隻で近き將來更に七、八十隻の新艦艇が增强されその四十五乃至五十隻は常に各方面に活躍させる事が出來よう、然も現在英國は一日平均二千トンの船舶を失つてゐる程である

一、英國空軍が大空襲を試みてもドイツの主要工業中心地が既に國境地帶より移轉されてゐる現狀においてドイツに決定的打擊を與へることは出來ないであらう

海戰開始か
東フリジア附近で

【アムステルダム八日發同盟】八日午前オランダ、オーストマホルン沖合で殷々たる砲聲の轟くのが聞かれた、東フリジア列島附近で海戰が行はれたのではないかと云はれる

佛軍側の發表

【パリ八日發同盟】フランス軍司令部は八日中の佛、獨兩軍戰況に關し左の如く發表した

一、モーゼル河東部地區のドイツ軍は突如攻擊に轉じ來れるも程なく擊退されたり

一、ザールラウテルン南方及び西南方地域において彼我砲兵の活潑なる活動を見たり

七日夜間には兩軍砲兵陣地間に砲火の交換行はれたるも夜間に至り中絕せられたり

八日の戰況
獨軍側の發表

【ベルリン八日發同盟】ドイツ軍司令部は八日東西兩方面の戰況につき次の如く發表した

東部戰線

一、前線よりの最近の報道によれば既に武裝解除の捕虜以外にコック附近においてポーランド軍の師團長二名將校一千二百五十五名、下士兵卒一万五千六百名が投降し來れり

一、戰果はこの間小銃一万二百、機銃二百五、砲二千、軍馬五千以上、その他の武器を鹵獲せり

西部戰線

近藤最高指揮官 晴れの歸還
來る十三日東京に

【東京九日發同盟】南支方面海軍最高指揮官たりし近藤中將は來る十三日晴れの歸還を爲すこととなり九日大本營海軍部より左の如く發表された

南支方面海軍最高指揮官たりし海軍中將近藤信竹（現軍令部出仕）は明十日午前部船大和丸にて門司發港上十一日午前神戶に歸着、十三日午前九時十分東京驛着直ちに軍令部參上のため參內の豫定なり

野村外相と事務當局代表會見
貿易省問題をめぐつて外務事務當局代表は八日午後十時過ぎ三年町の外相官邸に野村外相と會見（寫眞は右から野村外相、石井會計課長、石澤歐亞三課長、湯川事務官、吉村事務官）

廣西省の要地を爆擊
桂林、龍州、武鳴などを

【香港九日發同盟】桂林よりの中央通信報道に據れば昨八日午前日本軍飛行機は數隊に分れて廣西省を襲ひ全省に亘り大爆擊を敢行した、即ち午前零時過ぎ廣西省政府所在地桂林を襲つた一隊は市內南西部及び郊外の軍事施設を木端微塵に粉碎、一旦立ち去つたが正午過ぎ再び同市を空襲した、又他の一隊は午前九時頃佛印國境に近い龍州を襲ひ、更に第三隊は廣西省中央部の武鳴を襲擊した

獨逸へ提供さるる ソ聯の經濟力限度
パリ消息通は樂觀的見解

【パリ七日發本社特電】ドイツ經濟使節團のモスクワ訪問に關し當地消息通は大體次の如き樂觀的見解を有して居る

ポーランド分割後に於けるソ聯の積極外交の結果ソ聯は中央及び東歐に對し政治的經濟的に著しく進出しルーマニヤの小麥、石油を殆どその手中に收めたのみならず黑海及びバルチック諸國に對する覇權を確保した、今日ではバルチック諸國はソ聯の希望があればドイツに對して農產物の徵發しを拒絕する事すらも出來るやうな有樣である、斯かる情勢下でドイツ使節團に託された任務は甚だ注目すべきものがあり、特に本使節團中に多數の石油事に鐵道輸送に關する專門家の參加して居る事實は重視されなければならない、然しながらソ聯のドイツに對する經濟力の限度は

一、最近英佛輸出を禁止した石油の對獨輸出

一、從來英佛ポーランド等に送られて居た小麥の對獨輸出

一、航空機用ガソリンを米國より輸入しこれを獨に再輸出すること

一、獨人技術顧問に依りマンガン、マグネ、アルミ、鐵等鑛業資源開發を盛にし增加分を獨に供給する等の程度と思はれる

獨經濟代表團 モスクワ着
ソ聯側盛んな歡迎

【モスクワ八日發同盟】獨ソ經濟接近を協議すべきシユヌレ團長以下十三名より成るドイツ經濟代表團は八日午後空路ベルリンよりモスクワに到着したが、同使節團の顏觸れはタス通信社の發表によつて次の如く判明した

經濟問題特使、リッター外務省通商局長、經濟使節團シユヌレ團長以下經濟、農業、鐵道各省代表並に各技術專門家計十二名

尙タス通信社はドイツ側國境協定委員と同行してドイツ經濟使節團長ヘンケ氏もモスクワに到着した旨發表した、右經濟使節團は去る九月二十八日のモロトフ、リッベントロップ交換公文に從つて直ちにソ聯當局と各方面に亘つて獨ソ經濟締結具體策を協議する豫定で、その結果如何はドイツの長期戰遂行能力に極めて大きい影響を與へるものとして注目されてゐる一方ソ聯側としても對獨援助の傍らドイツの工業技術を取入れて第三次五ケ年計畫のスピードアップを計らんとの意圖から使節團に對し盛んな歡迎振りを示してゐる

再度外相を訪問
深更全體會議を開き 事務當局案を作つて

【東京九日發同盟】外務省事務當局代表若井、石澤、安東、廣村、廣田、湯川の六氏は八日午後六時二十五分澁谷の私邸に野村外相を訪問、外相提示の解決案はわれわれの希望してゐる外交一元化の立場から見て到底受入れることが出來ぬと態度を表明、事務當局としての所信を詳細に述べ外相の再考善處方を重ねて要求した、これに對し外相は閣議の決定を變更することは至難な情勢にある旨答へ兩者間に約二時間に亘り押問答の末、外相は若し事務當局側に非常に良い案があれば再考の餘地があるかどうかを考慮して見ようとの意思表示したので代表は同八時五十五分辭去午後十時より再び外務事務當局の全體會議を開き先づ石井外五代表より野村外相との會見顛末を報告、次いで事務當局としての對抗案を作成すべく一旦休憩、幹事は別室において立案に着手、九日午前一時二十分に至り漸く成案を得たので更めてこれを全體會議に諮り承認を得、代表六氏は更に午前一時四十五分野村外相を私邸に訪ね谷次官、西、吉澤、三谷三局長立會の下に外相の善處を要望した

反對運動の眞意
外務事務當局が發表

【東京九日發同盟】外務省事務當局では貿易省反對運動の眞意が世間に誤解をうけてゐる事實に鑑みその進退を闡明すべく八日夜「吾人の主張」と題し大要左の如く發表した

聖戰興亞の目的たる東亞新秩序建設の成否は現下の世界的な大きな動搖に對處するわが外交の强力にして統一ある活動にかかつてゐる、然るにわが外交が從來國內諸勢力に依りその統一、自由なる活動を阻害せられて來たことは周知の事實であり、從つてわが外交を全國民の力强い支持の下に遂行する眞に皇國本然の外交に是正するためには何よりも先づ外交の一元化が先決要件である、われわれは外交が多元的に動かされる不幸なる機構の中にあつて隱忍自重を忝ひつつわが外交を本然の姿に還へすことに微力ながらも最善なる努力を續けて來た積りである、然るに最近閣議を通過せる貿易省案は事實上分離すべからざる外交の政治面と經濟面とを無理に引離し別個の省に依り操作せんとするものである、これはわが外交を決定的に不具化するものであり、その結果わが外交は外交本來の機能を失ひ現下の重大な外交諸問題についても既に八方塞りの窮境に直面すべき危險が直感せられるのである、われわれとしては斯る危險を感じながら閑却するが如きことは職責に照して斷じて出來ぬ、これ實に閣議の再考を乞ふ所以である、われわれが辭表を取纏めたる所以も斯る事態に對して責任を感ずるのみならずわれわれに殘された唯一の意思表示たる所以である

在外公館も 續々合流

【東京九日發同盟】貿易省問題を繞る外務省の紛爭は省內高等官百數十名の結束固く愈々深刻化してゐるが、七日頃から弗々在外大公使館、領事館からも夫々私信電報をもつて賛意を示し合流を申出て部內の結束に更に力を加へてゐる、八日夜までに到着した電報に現はれたものは、滿洲國大使館宮城參事官、駐佛大使館宮城參事官、駐ソ聯大使館七田參事官、バタヴイヤ總領事館、プラーグ市毛總領事などが夫々賛意を表し來つた外、北京、張家口、濟南、杭州、香港など在支各公館の意向は上海の三浦總領事の許で、ヨーロッパ各國の公館はロンドンの重光大使の手許で、在アメリカ各國公館はワシントンの加瀨一等書記官の手許で各自意見を取纏め各自一致本省の運動支持の電報を寄せてゐる

開封に於ける 通貨工作進捗

【開封八日發同盟】本年五月開封に中國聯合準備銀行分店を開設、通貨工作に專念した結果、十月一日現在に聯銀券發行高は六百八十万餘圓に達し開封一帶は聯銀券地帶と化し第一次通貨政策は完遂となるに至つたが、更に第二次的攻勢として地方民間金融の圓滑を計るため今回開封に地場民間銀行を設立することとなつた、右は河南興業銀行と稱し出資者は全部中國人をもつてする純然たる民間銀行で資本金百万元、內五十万元は聯銀殘り五十万元は開封、新鄕、彰德、歸德の四都市を中心とする華人華僑出身に割當て第一回拂込みは聯銀二十五万元、民間側は二十五万元となつてをり近く新銀行設立準備會が設立され來年早々開店の運びとなる模樣である、尙新銀行は附帶事業として倉庫業をも經營する

人事

▲柳川興亞院總務長官　十日高千穗丸にて內地へ
▲吉田一郎氏（日本アルミ專務取締役）九日南部より來北（鐵道ホテル）
▲吉田文藏氏（日本油脂取締役兼大阪支店總務部長）九日花蓮港より來北（鐵道ホテル）

無絃琴

外電に見えた前獨帝の此頃―和蘭の靜村ドールンで八十といふ老の身を養つてゐる前獨帝カイザー・ウイルヘルム二世は、或る日、白い鬚を撫でながらラヂオでドイツ軍の波蘭進擊のニュースに聽き入つて居たが、老の身にも血潮が急に湧き立つ思ひがした▲二日後には英佛兩國はドイツに宣戰布告をした。この驚天動地的な歐洲の大動亂に、老廢帝は老後の安々然たる午睡氣分から急に眼を覺ましました。そして二十五年の昔の光景を走馬燈のやうに眼前に繰繰として想ひ起したのであつた▲彼は先づ妻や側近者を自分の居間に呼んで相共に神に祈つた。その後で彼は一人で二階へ上り、十八年前に皇后オーガスタ・ヴイクトリアが永眠した床の傍で靜かに瞑目しつつ心から淚を流した▲第二の世界戰爭になるべきこの大事實に接して前獨帝の胸中は種々な思ひが一時にこみ上げて來た。彼は再び階下に降りてそのホールに入り波蘭の地圖をひろげて、勇敢なるドイツ軍の進擊して行く刻々の位置に色ピンをさしつつ、只一人過去の昔を夢見てゐる姿を見續けてゐた―▲前回大戰がドイツの敗北に終り、國民からさへ退位勸告に迫られ位を去つて和蘭に亡命した廢帝は、廿一年後の今日、どんな氣持で何を祈り何を考へ込んでゐるのだらうか▲「歷史は繰返す」といふ、係りにも早い又昔が繰返しに、老人はきのみのと擔はれてゐるのではないだらうか。

三國志
（桃園の卷）吉川英治作　矢野橋村畫
(33)
橋畔風談（三）

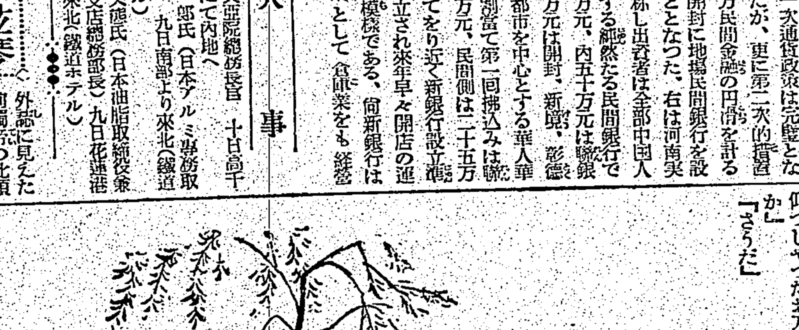

「え？……。私を以前から御存知の方ですつて」
「お忘れかな。ははは」
偉丈夫は、肩をゆすぶつて、顎の黑い鬚をしごいた。
「――無理もない。顏の刀傷で、容貌も少し變つた。それにここ三四年はつぶさに浪人の辛酸を舐めたからなあ。貴公とお目にかかつた頃には、まだこの黑髯も蓄へてなかつた時ぢや」
さう云はれても、劉備はまだ思ひ出せなかつたが、ふと、偉丈夫の腰に佩てゐる劍を見て、思はずあつと口をすべらせた。
「オオ、恩人！思ひ出しました。貴郞は數年前、私が黃河から涿縣のはうへ歸つてくる途中、黃匪に圍まれて既に危ふかつた所を助けてくれた鴻家の浪士、張飛翼德とか仰つしやつたお方ではありませんか」
「さうだ」
張飛はいきなり腕をのばして、劉備の手を握りしめた。その手は鐵のやうで、劉備の掌を握つて猶五指が餘つてゐた。
「よく覺えて居て下された。いかにもその折の張飛でござる。かくの如く、鬚を蓄へ、容貌を變へてゐるのも、以來、志を得ずに、世の裏に潛んでゐるが爲です。――で實は、貴公に分るかどうか試してみたわけで、最前からの無禮はどうかゆるされい」
偉丈夫に似あはず、辭には聽かつた。
すると劉備は、より以上、慇懃に云つた。
「張飛。先輩はむしろ私のはうこそ咎められ可きです。恩人の貴郞を見忘れるなどといふ事は、たとへ如何に當時とお姿が變りになつてゐるにせよ、相濟まない事です。どうか、劉備の罪はおゆるし下さい」
「やあ、御丁重で恐れいる。ではまあ、お互ひとしておかう」
「時に張飛、あなたは今、この縣の城の市に住んでをるのですか」
「いや、話せば長い事になるが、いつかも打明け申した通り、どうかして黃巾賊に奪はれた主家の縣城を取返さんものと、民間にかくれては兵を興し、又、敗れては民間に隱れ、幾度も事を謀つたが、黃匪の勢力は旺になるばかりで、近頃はもう矢も盡き刀も折れたといふ恰好です。……で先頃から、この涿縣に流れて來て、山野の猪を狩つて肉を屠り、それを市にひさいで露命をつないで居るやうな狀態です。おわらひ下さい。ここの所、張飛も尾羽打ち枯らした態たらくなので」
「さうですか。少しも知りませんでした。そんな事なら、なぜ樓桑村の私の家を訪ねてくれなかつたのですか」
「いや、いつかは一度、お目にかかりに參る心では居たが、その折には、ぜひ貴公に、うんと承知して貰ひたい事があるので――その準備がまだ此方にできて居ないからだ」
「この劉備に、お頼みとは、一體何事ですか」
「劉君」
張飛は、鏡のやうな眼をした。らんらんとそのなかに胸中の炬火が燃えてゐるのを劉備は認めた。
「貴公は今日、市で縣城の布令を讀まれたであらう」
「うむ。あの高札ですか」
「あれを見て、何う思はれましたか」
「黃匪討伐の兵を募るといふ文を見て――」
「べつに、何うと云つて、何の感じもありません」
「無い？」
張飛は、斬込むやうな語氣で云つた。明らかに、慇懃の血を、顏をうごかしてである。
けれど劉備は、
「はい。何も思ひません。なぜならば私には、ひとりの母がありますから。――從つて、兵隊に出ようとは思ひませんから」
水のやうに冷靜に云つた。

小學校卒業だけで
洋裁が……自宅で習へる

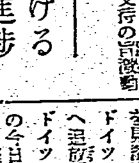

（中野晴美女史）

獨自の易教斷法で有名な中野晴美女史は家庭の事情で學校に通學出來ない女性のために、わかり易い「洋裁講習錄」全六卷を作り、基礎から段級まで自宅で樂々と習へるやうにして非常に喜ばれて居ます。洋裁を知らぬは女の恥、家庭に居ながら女學校卒業の實力を得たい方は、東京市牛込區新見付東京高等技藝學校へハガキで見本を御請求なさい。今なら月刊「洋裁之研究」三ケ月分も無代で送つて貰へます。（略告）

一家に一冊 國民雜誌 キング 十一月號 賣切れ迫る!!

人生の旗
菊池寛氏 問題の大傑作
天下驚倒！―人生に異立つ若き女性群

讀切小說傑作集
外國小說 森の中の兒…谷崎精二
忠烈無双 腕無し九郎左衛門…邦枝完二
青春物語 兄・姊の歌…今井達夫
維新秘話 女人國柱…內園松夫
探偵小說 泥棒と狂人…甲賀三郎
映画物語 一錢の力…久米元一
呵々大笑 八坊主…柳家金語樓

特別附錄 芭蕉翁名句集 伊藤松宇・撰 附 蕉門十哲句集

▲越し方を顧みて…賀屋興宣
▲國策副業緬羊（樂しみ乍ら利益が上ります。）…門平武夫
▲現代名士五分間傳記（大藏大臣青木一男氏 帝室技藝員山崎朝雲氏）
▲水泳、野球、圓盤投、花形スポーツ選手感激談
▲放送室の珍談滑稽談…東京中央放送局 山本照
▲失戀から發奮流行歌手兒玉好雄身上ばなし
▲歐洲大戰軍備畫報
▲愉快王國 キング大娛樂園

ユーモア小說傑作集
現代小說 故里の鐘…竹田敏彥
時代小說 國難…加藤武雄
軍事小說 燃ゆる大空…北村小松
時代小說 きり鶴七變化…角田喜久雄
現代小說 永遠の妻…細田民樹
諧謔小說 嫁取り双六…佐々木邦
現代小說 若い力…川口松太郎
股旅講談 木曾の勘八…神田伯山
愉々快々 白縄白縛…鹿島孝二
明朗風景 實物花嫁…川原久仁於
珍妙奇拔 僕の初恋…近江帆三

ノモンハンの勇士が語る 空中戰座談會
ソ聯空軍の恐るべき戰術？空中戰鬪の仕方、戰鬪の新戰法、二百機の大空中戰、勇敢なる少年航空兵、等々有史以來の大空中戰鬪に參加せる勇士の座談會

歐洲大戰を語る座談會
交戰國の實情は果して何處にありや、中立各國の動向は如何、結局の勝敗は如何、而してわが國に及ぼす影響は？

キング十一月號 右の外名記事名口繪漫畫等數十篇滿載
定價六十錢（送料五錢）
東京小石川 大日本雄辯會講談社

廈門を視察中の柳川長官

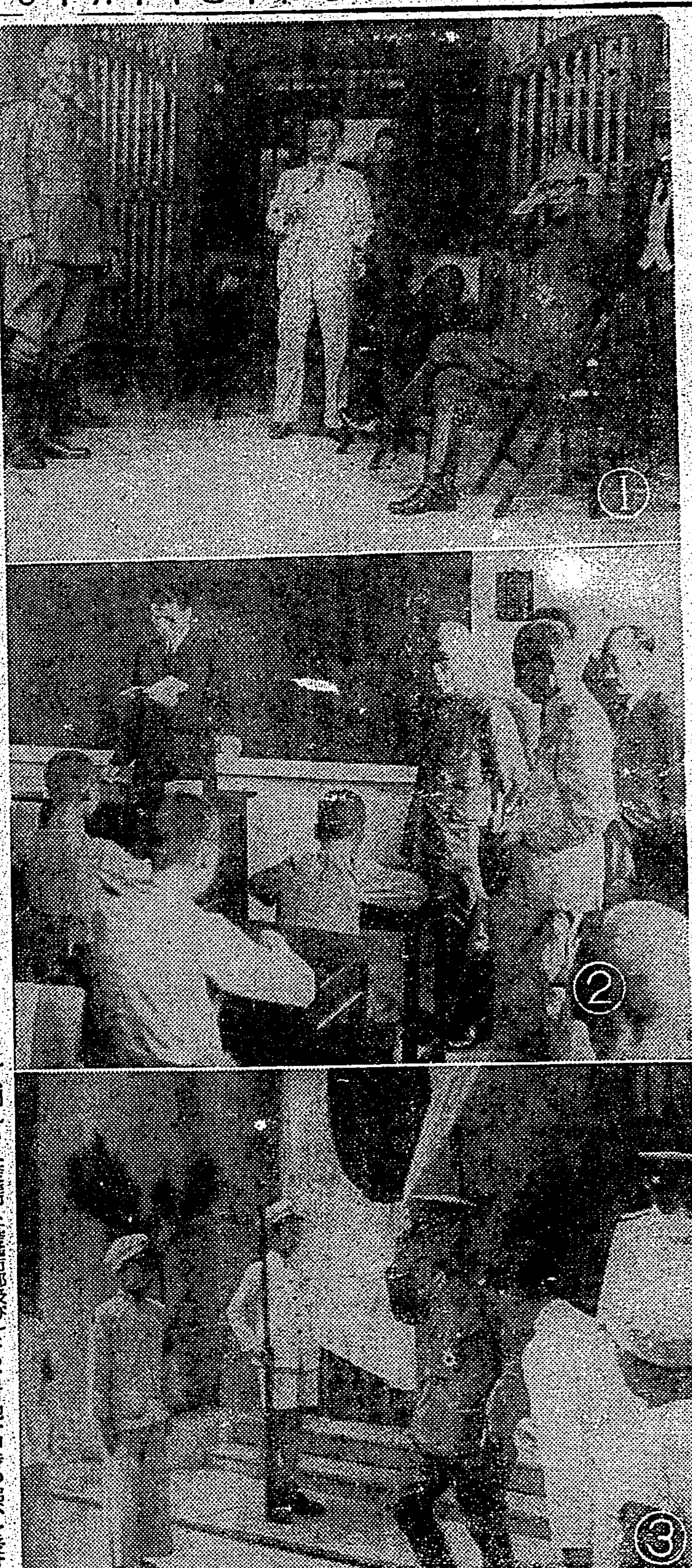

(1)名刹南普陀寺の司令官招宴にくつろぐ柳川長官、右より李市長、柳川長官、内田總領事、宮田司令官 (2)廈門市立第一中學校視察の柳川長官一行 (3)市立小學校をも視察

流石劍道の達人
愛用の大刀を拔いて決死の突撃
湖南新戰場の勇武譚

【〇〇前線八日發本社特電】今次の湖南作戰で通城東南方進撃部隊は到る處天然の要害と敵の抵抗を受けつつ果敢な進撃で奪び取つた省境〇〇高地戰に生れた武勇傳の一つである

九月二十二日夕刻〇〇高地に迫つた我が部隊は猛烈な敵の防禦砲火を冒して次々と山腹のトーチカを奪取して行つた佐藤部隊上浦政雄少尉(福島縣出身)はチエッコ機銃彈の雨を降らす山腹の敵トーチカの一つに向つて兵を率ゐ進んだが地形を巧に利用して撃ち出す敵彈は益々激烈となり施す術なきと思はれたが同少尉は突如愛用の大刀を引拔いて決死の突撃命令と共に全員鬼神の如き突撃を敢行、戰友の屍を踏越え火を吐くトーチカに迫つた時、敵兵の一人が眞つ先に進む上浦少尉目掛けて手榴彈を擲げつけんとした、飛鳥の如く飛込んだ少尉の「エイ」とばかりに斬つけた刀は敵の身體を眞二つに割いて飛込んだ兵の一人はすかさず今にも爆發せんとする敵の手榴彈を拾上げトーチカ目掛けて擲げつけた

この間一瞬の早業にさしもの敵も度膽を拔かれ唖然とした所を一人殘らず殲滅し同高地の最後陣突破のきつかけを作つた、上浦少尉は劍道四段錬達の腕前で昭和十年の御前試合に出場した輝れの經歷の持主である

後援强化週間終る
援護の心は恒久的たれ

「仰げ英靈、譽れと感謝」を去る三日より開始された銃後後援强化週間は愈よ九日を以て終了する、期間中は物質的に精神的に諸種の行事を以て戰歿英靈への感謝や出征軍人への慰問、傷痍軍人への慰問、遺家族への感謝後援の手は遺憾なく伸ばされて非常な效果を收めてここに有意義な第二回の週間を終つたのであるが九日は特別に行事はなかつたがたまたま防空演習にぶつかつた爲週間の意義はより一層一般に認識されるところとなつた、週間を過ぎても十日には午後一時より鐵道ホテルで商工會議所主催の和故中將を中心とする產業關係の座談會が開催され十五日には北投で子供の日が行はれる、又愛國の思出の展覽會や城西技藝學校の第四回展覽會開催、軍事扶助者の表彰等も行はれる筈であつて銃後後援强化は單に週間だけのものではなく恒久的な必要性ある事を强く認識せねばならぬ事を强調する事になつてゐる

柳川長官を招く
けふ總督官邸で午餐會

小林總督は歸京の途台北に立寄つた柳川興亞院總務長官を主賓に九日午後零時半より官邸で午餐會を開いたが總督府側より森岡長官以下各部局長、軍よりは兒玉軍司令官、藤田海軍武官、民間より加藤、河村、和田、有田、竹僚の諸氏が陪席して出席し十分懇談をつくし二時散會した

基隆各小學校で戰歿者の慰靈祭執行

【基隆電話】九日銃後後援强化週間最終日に當り基隆市內各小學校では前中各校出身軍人戰歿者の慰靈祭を執行した

招待勇士に土產券

【基隆電話】基隆市役所では十二日午後一時と七時から基隆劇場に於て今回の慰問事業として傷病者、傷痍軍人を招待して慰安映畫會を開催するが、當日は各勇士に土產券をも贈呈する事となつてゐる

體育祭の日程

台北州下小公學校男女職員の體育祭は左の日割によつて行はれる事に決定したが建國體操、庭球、排球、リレー其他スポーツがプログラムに豫定されてゐる

△十一月三日 臺北市(市內全部)
△同九日 基隆市(基隆市郡及び七星郡)
△同十一日 羅東(蘭陽三郡)
△同廿六日 板橋(新莊、文山、海山、淡水各郡)

西尾總司令官一行
上海各所を訪問
野戰病院で傷兵を慰問

【南京八日發同盟】西尾總司令官は岩畔大佐、馬淵報道部長等を帶同して六日上海に赴き及川支那方面艦隊司令長官、宍戶上海特別陸戰隊司令官等を訪問懇談の後陸軍兩機關者を招致し諸般の事情を聽取し次いで親しく野戰病院に傷病兵を慰問、西本願寺に祀る戰歿多數英靈に心からなる感激の參拜をなして八日午後八時半南京に歸還した

獻納戰鬪機の命名式
臺中と臺南兩地方で盛大に

愛國の熱誠を以て陸軍に獻納せられたる新式戰鬪機が愈よ完成したので十二、十三兩日台中及び台南兩飛行場に於て兒玉軍司令官陸軍大臣代理として次の通り命名式を擧行することとなつた

十月十二日午後一時より臺中飛行場に於て臺中州民有志同志より獻納せられたる新式戰鬪機一機及び臺中州大甲郡[illegible]有志より獻納せられたる新式戰鬪機一機との二機の命名式又十月十三日午後一時より臺南飛行場に於ては臺南州民より獻納の一機の命名式が行はれる

當日は來賓として總督代理、山脇內務局長も參列、祝辭を代讀することになつてをり、式終了後新式戰鬪機は式場上空に於て各種特殊飛行を行つて其の優秀なる性能と操縱の妙技とを遺憾なく發揮し、次いで獻納部民に對する訪問飛行を行ふことになつてゐる、尚特殊飛行は大體左の順序によつて行はれる豫定である

1垂直旋回、2反轉、3上昇反轉、4宙返り、5斜宙返り、6宙返り反轉、7緩橫轉、8急橫轉、9錐揉、10上昇錐揉

尚此の特殊飛行に際しては初めて見る人にも、あれが錐揉だこれが上昇反轉だといふ十分な理解が出來るやうに航空兵科の將校から說明する手筈が成つてゐる、當局としては當日は成可く多數の地方一般人士の參列を希望してゐるが式場の關係上獻納式場に參列することが出來ないやうな場合は飛行場周圍から獻納式の光景並に特殊飛行を觀覽出來るように考慮を拂ひ係員をして案內せしめることになつてゐる、尚命名式は晴雨に拘らず擧行するが、特殊飛行は天候の都合により取止めになるかも知れぬ、又今回は經濟的に命名式だけを擧行するのであつて特別に祝宴會等は取止め當日式の次第は台中、台南共に左の通りである

一、開式 一、修祓(一同起立) 一、降神(一同起立) 一、獻饌 一、祝詞(齋主)(一同起立) 一、獻納ノ辭(獻納代表者) 一、命名(陸軍大臣) 一、謝辭 一、玉串奉奠(齋主、陸軍大臣、獻納代表者、委員長、搭乘者代表、來賓、一般獻納者) 一、撤饌 一、昇神 一、祝辭 一、花束贈呈 一、萬歲奉唱 一、閉式 一、特殊飛行

今週の天體觀測

臺北市社會教育課主催の公會堂屋上に於ける今週の天體觀測定例公開(火、金曜日午後八時より)にはアンドロメダ星雲三十一番及び孤座二十二番、[illegible]十七番を選び一般の閲覽に供する由で多數同好者の參集を希望してゐる

臺北州下に警報
けふ午後一時から防空訓練

州下各地に於て實施された第二種訓練の效果を統制綜合して更にその徹底を圖り單に防衞團關係者のみならず廣く一般民衆の指導にも留意して時局の認識と國民精神の昂揚を期するとの

方針 に則つた本年度第一回の台北州第二種防空訓練は九日午後一時より開始された、戰雲渦巻く歐洲、興亞聖業の完遂工作に邁進の苦しみを續ける支那大陸、防空思想の普及徹底は今我々に與へられたる重大なる責務の一つでなくてはならない、明日の日我々の頭上に敵機が飛來せぬとも限らぬとの用意と覺悟とを定めねばならぬ秋である、さればこそここに實戰に則した防空訓練は物凄い緊張裡に開始されたのである、九日は夜來の雨やまず風をはらんで暗澹

防衞 團は本部、警報、通信、配給の各班員等正午前より既に萬端の準備を整へて待機の姿勢に入つた、午後一時

信ずべき情報に依れば支那某地に根據を有する某敵國の飛行隊は臺灣空襲を企圖し約三十機の編隊は十月九日未明、既に其の基地を出發せり、我が臺北州にあつては十月九日午後一時警戒警報を發令し既に防空機關の配備を完了しあり

の想定のもとに州下一円に警戒警報が發令された、通信機關一部故障の万一に備へて鳩通信隊は市內及び州下各地に陣容を整へサイレン警報に代る

手旗 及び手動サイレンも各所に配備された、兩中防衞團員の緊張は倍加した、從來の演習と違つて空襲警報は何時發令されるかもわからないからである、この日戶水總監は高橋刑事、多喜文書兩課長、瀨川中佐以下を随へて午後二時出發市內の鳩通信隊狀況を視察したが夜は淡水、台北市內各所を視察の筈でまた副總監森田內務部長は基隆市郡に、遊佐警務課長は蘭陽三郡に、豐澤地方課長は七星、新莊兩郡に黑澤保安課長は文山、海山兩郡に夫々出張した、夜は六時半より燈火の管制に入るのである

訓練中の心得

第二種防空訓練が九、十兩日に亙り台北州下一円に實施されるが、尚臺北市では同訓練の燈火管制につき左の事項につき特に市民の注意を喚起してゐる

一、警戒管制中は自動車、自轉車人力車の燈火は總て黑布二枚を以て覆ひ通行することになつてをり裸火は絕對に禁止

一、燈火管制中通行許可の特別標識を勝手に拵へて使用する者に對しては嚴重處罰する

一、空襲警報に入れば亭仔脚其他庇蔽物下の通行は出來るが其他は晝間は二十分間、夜間は空襲警報期間中一切通行を許さぬ

一、市民中には燈火管制に對する裝置を有ち乍ら實際に使用せぬ者があり今回の訓練には空襲警報の時間が全然豫告されてゐないから何時でも之に應ずる準備をして置くこと

廣東から訪日團
あす高雄に第一歩を

皇軍庇護の下に新生した廣東から又も訪日視察團廣東治安維持會首席顧問西村高兄氏、同治安維持會副委員長呂春榮氏、華南文化協會事業部長大久保忠行氏、軍務訓練所長張衛民氏、治安維持會總務科長吳英泉氏、華南文化協會委員[illegible]明氏、副委員長鄭[illegible]氏、郭庚田氏、豆衛武氏等一行八名をメンバーとする廣東視察團は晴がれの日本及び滿洲、北、中、支視察の途次十日午前八時高雄入港の便船にて來台する事となつた、一行は當初九日高雄入港の豫定だつたが航海中低氣壓に遭遇し同船が汕頭に引返した爲め豫定よりも一日遲延し高雄に上陸した、十一日各方面を訪問、又は視察し市役所主催官民有志招宴に臨み、鐵道ホテルに一泊の上十二日午前九時十二分台北驛發基隆に赴き同十一時出帆の富士丸に乘船內地に向ふ豫定である

海南島訪日團の島內視察の日程

日本內地の視察を終へた海南島訪日視察團一行は歸國の途次十一日[illegible]令部、臺北州、同市役所各訪問後登院大亜細亜協會主催招宴臨席(鐵道ホテル泊)

△十二日 東園公學校、第三高女を視察、總督主催茶話會臨席後午後より臺北帝大、博物館、動物園視察、市役所主催官民有志招宴臨席

△十三日 警察官練習所、林業試驗所、工業研究所、熱帶醫學研究所、農業試驗所各視察後午後三時半以降自由行動

△十四日 午前九時半臺北驛發、同午後五時五分高雄驛着、乘船歸還

尚一行の顔觸れは次の通りで附添ひとして中込海軍囑託及通譯一名が同行してゐる

△瓊崖臨時政府政務委員會委員余以耕氏△海口市長毛錦瑩氏△文昌縣治安維持會長李志健氏△瓊山縣[illegible]△三亞港市治安維持會長張大進△瓊崖防共青年團[illegible]△海南島女子青年團[illegible]△海南迅報社記者[illegible]

颱風澎湖を襲ふ
農作物は相當被害

【馬公發】颱風の餘波を受けて澎湖地方は八日以來猛烈なる北東の風に襲はれて居るが殊に八日夜は猛烈で農作物には相當の被害を及ぼしたものと見られて居る、九日朝に至るも尚猛威をふるつてをり九日入港豫定の定期船の汕頭丸は入港不能 澎湖測候所長の語る處に依ると

目下颱風は臺灣の南南西二百粁の海上にあつて西北西に進行しつつあるから大陸南方面に向ふであらう、斯かる狀態から澎湖地方のこの天候は十日までは持續されるであらう、現在風速は十七米八、波高は二十米以上である(九日午前九時)

海上警報

【九日午前七時五十分臺北測候所發表】七二四粍の强勢なる颱風は今朝六時北緯二〇度東經一二〇度半附近の海上にあり時速二〇粁にて西北西に進む模様本島南部及び西部海上の一般船舶は十分警戒を要す

府展搬入日
來る廿一、二日

第二回府展搬入は十月二十一、二十二の兩日台北市龍口町教育會館で行はれるが同展出品申込書が作成されたから出品の作家は督府文敎局社會課又は市內各畫材料店に請求されたしと、尚出品は東洋畫、西洋畫を通じて一人三點、審査は二十三、二十四日の兩日同會館內で行はれる

薪炭飢饉の惱み
まだ解決せず
州で雜木を拂下げか

台北市內の薪炭飢饉は最近特に深刻で一般家庭の台所に大恐慌を與へてをり產地の努力不足其他種々の根本的原因を除かぬ限りこの飢饉の緩和は至難とされてをり今のところ當局でも頭を惱ましつつも急速に解決の乘り出せない事情にあるが、台北市の薪炭商組合では八日商工會議所に會合の上、種々需給の調整に關して打合せを行つた、從來も組合に於て調整を行つてゐたのを今度からは產地よりの發送量を南北兩署管內に適當に按分して幾分でも需給の円滑を計らうとするものであつてまた州勸業課では先般の打合せ事項に基き全般的の價格、規格を定める前に隣接產地からする需給の円滑を期して各地出荷組合の機構を擴大强化しその內容構成、製品檢查等を統一する事となり準則を定めて之が準則によつて改組する樣公文書を發送した、これ等の對策によつてもまだまだ飢饉緩和の日は遠いが州では官有林の雜木を拂下げ生產增加の計畫をも進めてゐる

湖南丸の船上で
沖繩側を說く
珊瑚漁場問題の折衝

【那覇にて九日島本本社特派員】大熊技師、田尻組合長が既報の通り七日湖南丸船上の人となるや間もなく乘船よりの通達に依り船中にて待受けて居たらしく與那國村長の慶田元良則氏が來訪し船中サロンに於て大熊技師と約一時間に亙り面談を遂げたがその內容は大要左の通りである

村長は當初同島から沖繩近海を荒して貰つては困ると折衝を申出たのに對し大熊技師は新漁場は西表島の八十哩沖合で何ら與那國島の漁場とは抵觸しないのみならず近くは沖繩本島よりも遠方面のみならず生活物資の殆と大部分の供給を受け尚且つ人的往來も頻繁であつて與那國島では臺灣の幣制が公然通用する程、斯く密接不離の關係にあり從つて密接なる恩惠を蒙つてゐる旨を諄々と說いた上、更に惹起された暴行沙汰を難じた處村長は漸くその理をわきまへたものの如く遂に大熊技師の說を納得するに至り、尚過日の暴行沙汰に就ては最初の時には全く知らず二回目に又出向かんとした折極力これを防止した旨を開陳し、結局暴行沙汰は一部漁民の無理解によつて惹起されたものであつて、與那國島としては今後共台灣からは大いに恩惠を蒙らねばならぬ立場にある事を忌憚なく披瀝し又暴行に及んだ漁民らも今日ではその非を悟り氣の毒がつてゐる、へもずつと下火となつてゐる實情をそれとなく述べて辭去した、依つてこの現地に於ける第一回の折衝は期せずして雙方の言分を忌憚なく取交し遂に円滿なる意思の疎通を遂げたものと見られる

淵上知事上京中

【那覇九日發本社特派員】大熊技師、田尻組合長は九日午前六時那覇に入港直に上陸して琉球館に入つたが沖繩縣との折衝は目下上京中の淵上知事が今明日中に歸縣するので歸縣次第折衝する筈

蘭米汽船のヒ號
英佛海峽で沈沒

【ロンドン八日發同盟】オランダ・アメリカ汽船會社のヒネンジイク號(六八七二噸)はニューヨークよりロッテルダムに向ひ歸航の途中八日午前英佛海峽において觸雷沈沒した、尚乘組員四十六名は英國沿岸救助艇に救助された

戰歿者遺家族を捲く

台北市堀江町一八八三非生命保險會社外交員[illegible](三〇)は豫て官有地の拂下を受けんとの野心を抱いてゐたが自己の名義では容易に實現を見ぬ所から其の手段として戰死者遺家族の間を廻り言葉巧みに之を說得して遺族の名義で官有地十甲步の拂下を受け之を遺族に五甲步づつに分配したことが發覺、時局を利用するこの不逞漢は此程台北憲兵分隊に檢擧された、尚同憲兵分隊では同事件に鑑み出征軍人並に戰死遺家族が常に矜持を保ちかかる詐欺にひつかかり利用されぬ樣に希望してゐる

双葉山の一行着臺
けふ入港の富士丸で

【基隆電話】郵船富士丸は七日午後一時基隆岸壁に着いた、船客は双葉山、男女川、前田山、羽黑山等力士一行の外八百五名であつた

富士ケ嶽を山梨縣人會で後援 東京相撲の富士ケ嶽は山梨縣出身なので臺北の山梨縣人會では十二日總見をなし同夜魚文で歡迎會を開催する由、參加者は京町の魚文早川氏宛に申込まれたいと

富士丸から投身

【基隆電話】富士丸が門司を出帆して間もなく七日午後十時半頃同船上より投身した者があるのを某船客が發見し移動警察官に屆出で大騷ぎとなり直ちに停船し海上を隈なく搜査したが見當らぬので船はその儘基隆に向けて進行したが警察官が取調べの結果福島市大須町一三二ノ八六西尾與一郎(三七)であることが判明したが、同人は行先きを基隆市船越旅館と船客名簿に記載した外行先きも明瞭でないので原籍地に照會した所、同人は七百円を所持し台灣の姪の所に行くと稱し家出したと返電があつた遺留品はトランク、風呂敷包みの外現金十餘円である、原因は同人の言動が稍異狀であつた點より綜合すれば精神病者で發作的に投身したものでないかと見られてゐる

香典返しを獻金に

市內若竹町二ノ一栄山愛藏氏は死去した五男の忌明けの香典返しとして金一封を國防獻金すべく八日本社に寄託したので直ちに手續をとつた

ニッポン號
歐洲の空へ翔ぶ

【セビイラ(南スペイン)八日發同盟】ニッポン號は八日朝モロッコのカサブランカを出發同日午前十一時スペイン南部の要地セビイラに安着歐洲に第一歩を印した

時局南支展の整備員を募る

本社主催の時局・南支展覽會は二十一日より二十日間盛大に開催されるが會場整備員として守衛、看守、小使、模札係、切符賣、事務員等八十名を採用することになつてゐる、希望者は十三日迄に履歷書持參の上本社內時局南支展覽會總務部宛に申込まれたい

あすの天氣

臺北地方 南東の疾風雨時々雨
北部地方 南東の疾風雨時々雨
東部地方 北東の疾風雨
西部地方 北東の疾風雨時々雨
南部地方 北東の疾風雨時々雨

概況(九日)七六八粍の高氣壓は滿洲方面にあり南東に移動し七二四粍の颱風は北緯二〇度東經一二〇度即ち紅頭嶼の南二〇〇粁の海上にあり西北西に進む模様、內地の天氣は曇又は雨、北海道樺太は曇、朝鮮は晴、沖繩方面は曇、本島は概ね雨、近海は北東の强風又は烈風繼波甚だ高し

今晩の映畫

◆國際館 正一時上映 1ニュース 2嵐の十字路 3雪の結晶 4群集は叫ぶ
◆タイゲキ 十二時〇分上映 1滿水港 2畫日ニュース 3日本の妻(後篇)
◆第二世界館 正一時上映 1短篇ニュース 2安兵衛役者 3細情夫人
◆大世界館 正一時上映 1畫日ニュース 2ペテー・ニュース 3はたらく一家 4マルコポーロの冒險
◆新世界館 正一時上映 1神州鬼面城 2花嫁極樂島 3映畫月報 4忍術百獸合戰
◆芳乃館 正一時上映 1仇討人情双六 2畫日大毎ニュース 3エキストラの少女 4御存じ架頭巾

今夜の放送

△六・〇〇お話『秋が來た』オハナシクラブ△六・二五講演『重大時局に際會して銃後軍人の所信を述ぶ』陸軍中將[illegible]△六・四五夕方の音樂『セレナード』他二曲△七・〇〇童謠『吉田先生と正男君』永井隆△七・三〇國民歌謠『出征航路』合唱ブラームス、伴奏東京放送管絃樂團△七・四〇講演『ソ聯と今次の歐洲戰亂』布施勝治△八・〇〇ラヂオ小說『勇士村に還る』小杉勇、井染四郎、滿花久子、獨唱富田謙明、合唱ブルースカイ合唱團、指揮・伴奏東京放送管絃樂團△八・四〇詩吟『慰問使與軍人諸君詩以贈之』他二題 佐々木孝吉△八・五〇府縣めぐり鳥取縣の卷△九・二〇十分間演藝 ほがらか日記『大和協力の卷』明日待子、小泉忠、木崎豐△九・四〇ニュース解說

急告

大連行山東丸十日基隆發豫定ノ處時化ノ爲メ出帆不可能ニ付一日延發左記ノ通リ出帆致シ候間此段急告仕候

記

山東丸 基隆發 十月十一日 午後三時

昭和十四年十月九日

大連汽船株式會社臺北出張所

時候の變り目には 痼疾の痛みが再發する

神經痛、ロイマチスのはげしい痛み、或はズキ／＼する執拗な頭痛……これらを簡單に解消するには、湯上り後か、熱い蒸しタオルで、患部を温めてからサロメチールを充分に擦り込むことです。いつの間にか炎症が散り、痛みが和らぎ苦痛を忘れます。

五十錢・一円 藥店にあり

サロメチール

買良い・能率的な 古舗の改造

新しい喫茶店とレストラント 設計・施工

地方出張・現場設計 常盤土地住宅株式會社

素人男工募集

年齡廿歳以上四拾歳迄 月收六拾円以上 一ヶ年勤續者ニハ特別歩合有リ 宿舍ノ便有リ

勤務先 日本製錬株式會社

大阪市港區八幡屋中通

くろがねの力 (體育行進曲)

大日本體育協會選定 內閣情報部 厚生省

伊藤・霧島 松原・二葉 (片面)發育大行進

帝國海軍軍樂隊

Columbia

レコードはコロムビア時代

秋だ!! 死守せよ 頭髪戰線

伊豆椿香油本舗 大槻彩芳園

伊豆椿ポマード

これまで無かったバニシングの發明

パピリオクレーム

A一般用(男女小供も) B荒れ性用 各68錢 Cファンデーション化粧下90錢

伊東化學研究所 東京麻布本村町

見本四錢切手・デパート有名店ニ有

コトバ 十月號

會員募集(編輯 國語文化學會 會費半年一圓)

日本語の語法と語法敎授

小學校語法敎授の限度と方法

東京市牛込區若宮町十六 國語文化研究所

ぜん息・神經痛や 中風・高血壓 不治でない

今津博士の素晴しい研究

(左)研究中の今津博士

今津研究所

ビクター新譜 馬と兵隊 楠木繁夫

(片面)征空行

臺灣全圖 發行所 臺灣日日新報社

斷種法をめぐつて（上）
婦人のための時事解說

厚生省では、さきに民族衛生方策に關して各種の資料を世に提供し良き結婚、健全な多數の子供、それに依つて國家百年の計ことに備へることが、銃後の責務であるといふことを力說してゐます
このことはただ声を大にして叫んだだけでは仕方がないので、既婚者や多產者に對し就職、俸給、手當、租稅その他について出來るだけの優遇を與へることを考慮すること
兒童を基本として、結婚貸付制度や小兒補助金制、家族手當などを實施するも計畫されてゐるわけです

× ×

さて、民族衛生方策の中で、特に問題に上るのは、年々と增加する精神病者の發生であります。これは一面、低能者または精神病者に產兒制限の行はれないこともその原因であつてそれに附隨して惡質遺傳病子孫の防止策も考へなければならぬ問題となつて來ました
今、精神病者數を年々の數字について見れば

昭和元年	六〇四〇九
昭和五年	七三一六六
昭和十年	八四五五三
昭和十二年	九九九九五

といふ驚くべき增加を示して來てます。これを人口一万に對する割合から見れば

昭和元年	九・九八
昭和五年	一一・三五
昭和十年	一二・〇四
昭和十二年	一二・七七

といふ數字を揭げることが出來ます

× ×

ここに於て遺傳に關する嚴格な調査及び對策も必要であると共に國力充實の為に民族優生的多產獎勵が肝要となつて來るのであります
なほ、惡質遺傳病子孫の防止策としては、國民の平均素質の低下を防ぐことが眼目であつて、その手段としては隔離、結婚禁止、避妊、姙娠中絕、去勢、斷種のこの六種が擧げられますが、この中で特に問題となるのは、斷種であります

× ×

斷種反對論者は人類遺傳學の知識にはまだ淺い、かくの如きものを根據として人間の子孫を絕つのは怪しからぬといふ点を力說し、一方斷種手術の如何なるものであるかを知らない人々は何かこれを怪酷なもののやうに思ひ込んでゐますが、斷種法の贊否問題はともかくとして、その手術はまことに簡單なもので、決して怪酷なものではないのであります

★人體の常備軍★ 白血球部隊（下）

我が忠勇なる白血球軍は退却といふ事を知らない、假令戰は不利で、病毒菌は次第に優勢となる場合でも彼等は死んでも戰を止めない、或は疲勞の極刀折れ矢盡き倒るるもあり、或は敵の排泄したる毒素に中つて死する者もあり戰場に倒れた白血球の屍が纍々たる慘狀を呈する。是等白血球の屍が病菌の排泄した毒素に依つて液化せられたのが膿である。斯の如く病毒菌の侵入軍が我が防禦軍を制壓すると敵は體内の他の部分に進入し、其結果として症狀は惡化し不幸にして敵が血液の循環系統の中に進入し、血液中に繁殖する事となれば、致命的な血液中毒症となるのである

若し身體の抵抗力が旺盛であれば、救援軍が續々繰出される。血液檢査をして見ると白血球が高度に含まれてゐる事が發見せられる、此高度の白血球の存在は患者の抵抗力の頑強さを物語るものである。例へば肺炎患者の血液を檢査して白血球が增加して居ることを發見すれば、醫師は此患者の抵抗力の旺盛なことを知り、肺臟の中にある恐るべき肺炎菌を制壓する可能性が多いことを喜ぶのである。若し白血球の增加を見なければ、抵抗力の弱さを表はし、從つて勝敗の數は甚だ不安である

若しまた病菌が組織内に侵入し、そこに繁殖を遂げれば組織の壞滅、中毒等幾多の有害な結果を生じ、大概は死を來すこととなるのである

敗血性咽頭炎、丹毒又は猩紅熱等の恐るべきバイキンは赤血球を分解する性能をもつてゐる、皮膚粘膜等の表面に發見される極めて普通のバイキンは腫物、潰瘍等の如く、白血球を潰滅せしめ疼痛と化膿の原因となるものである、歐洲大戰當時、一般に知られてゐた瓦斯壞疽菌は迅速に筋肉組織を破壞した、また腸内に發見される或種のバイキンは腸内膜の粘膜を破壞し其結果、毒素を體内に吸收せしめるものである

斯る種々の猛烈菌は間斷なく人體の呼吸内に存在して居ても我等の生命に危險を及ぼさないのは偏に白血球が之と對抗して戰つてくれるお蔭である。

一滴の血液内に含まれてゐる白血球の數は平常七五〇〇箇である子供の平均は稍これよりも高い、僅かの例外を除けば急性炎症の場合は白血球の生產が增加する 第白血球には色々の種類がある、醫師が炎症の局部に如何なる種類の白血球、在るかを知りたがるのは此白血球の種類に依つて炎症の型を診斷するのに大切な助けとなるからで醫師にとつては白血球の數よりも其種類を知ることが肝要なのである

白血球は赤血球と同じく凡ゆる衛生的方法に依つて發達強化される、凡ゆる炎症は、假令如何に小さなものでも遲滯なく手當を施し、バイキンが根強く巣喰ひ增殖し、體内の他部に蔓延しない樣に努めなければならない、メチニコフは研究の結果、アルコール、阿片、ニコチン、キニーネ等の如き麻醉劑は白血球の數を減じ、其活動力を減殺し、從つて人體の抗病力を弱めるといふことを發見した

都落ち

空襲を避けてロンドンを去る母と子のぬぐひきれないうれひの面

これから役立つ こどもの袖なし

小春日和といふ言葉があります初秋の朝夕いの時分、日中は春の陽氣のやうにポカポカと暖かいので、小春日和といふ名がつけられたのでせうが、これに油斷してゐると大へんです、一雨來れば急に冷えが身にしみます、こんな時に小さい子供の袖なしを作つておくと重寶です

袖無しは俗にチャン〱コなどといひます、すべて一ッ身の綿入仕立で、恰好よく可愛らしく作るのを眼目といたします、表は昔好みは羽二重などが用ひられましたが、今の時世にとんでもない話、何でも有合せで結構です綿は薄綿一枚程度です

× × ×

仕立上寸法は身丈一尺五寸、身幅前後ともいつぱい、衿肩明一寸一分、脇明五寸五分、襠幅上一寸下一寸五分、衿幅一寸一分、衿幅四分五厘、丈六寸五分、衿つけ下り肩から四寸五分、仕立方は衿の山せぎをして白金巾二寸幅の衿芯を當て、身頃も襠も表裏をはぎ合せて裏へ折り、襠をつけ脇明は表を一分出し、裏を一分つめて縫ひ裾も縫つて綿を入れ、衿をつけ肩揚げをします

雜誌紹介

▲少女倶樂部（十月增刊號）山の娘（德永壽美子）出征の歌（加藤武雄）美しき路（野溝純）お誕生日合戰（由利聖子）風の花（太田黑克彦）尼崎りやた（子供河寬）その他 少女の寶ふ箱や刺物 定價〇・五〇 東京市小石川區音羽町大日本雄辯會

連載マンガ 快速トシちゃん（7） 益子善六

溌剌たる成長……

子供には榮養が發育の糧です。よい榮養が血となり肉となつて、子供は溌剌と伸び育ちます。ですから榮養に缺陷があれば直ぐに健康上の缺陷となつて現れてきます。子供ではそれが特に甚しいのです。

子供によい榮養

ヴイタミンAとDは發育促進性榮養と呼ばれ、發育成長期には充分に與へなければならない榮養です。このヴイタミンが充分だと、子供は肉付きも骨格も立派な發育を見せるようになり、元氣も顔色もすぐれた、ガッチリした健康兒に育ちます。虚弱兒にはこのヴイタミンの足りない子供が大變多いのです。

有名な理研製品

弱い子に理研ヴイタミンが奬められるのは、この二つのヴイタミンを豐富に含む榮養劑だからです。毎日二球―朝夕の食事の時に一球づゝお續けになると、着々と榮養強化の効果を擧げ、次第に弱い身體に元氣と健康を加へて來ます。

のみよい 小粒製品

無味無臭のグロビュール球入りで、豆粒位の小粒なので飲んで召上ります。肝油とちがつて理研製品なので安心して服けられます。

七〇〇〇國際單位 四〇球…二圓 一〇〇球…五圓
婦人子供用 三九〇〇國際單位 五〇球…一圓五〇錢 一〇〇球…二圓五〇錢
藥店にあり

弱い子に 理研ヴィタミン

總代理店 株式會社 玉置商店 東京・大阪

★母乳代用に一番よいのは牛乳ですが、牛乳だけで乳兒を育てますと、發育がおくれ、からだも弱くなります。
★それは、牛乳には發育に大切な榮養分が足りない爲です。それ故、牛乳にはぜひ添加料を加へねばなりません。
★育兒糖ロロンは、二種の含水炭素に、ビタミンB、アミノ酸、燐酸カルシウム等を配した今迄にない理想的の牛乳添加料です
★牛乳にロロンを加へますと、不足榮養分を補ひ、また牛乳の消化をもよくしますから、まるまる丈夫に發育します。

一圓五〇 二圓七〇 有名藥店にあり

發賣元 株式會社 武田長兵衛商店 大阪市東區道修町
製造元 大阪 武田榮養化學株式會社

最も進んだ牛乳添加料
育兒糖 ロロン

赤ちやんの標準体重

月齢	男	女
1ケ月	一貫〇六四匁	一貫〇一一匁
2ケ月	一貫三八六匁	一貫三〇九匁
3ケ月	一貫五八八匁	一貫四九二匁
4ケ月	一貫七七二匁	一貫六三六匁
5ケ月	一貫九三四匁	一貫七八二匁
6ケ月	二貫〇四〇匁	一貫八七三匁
7ケ月	二貫一二二匁	一貫九五五匁
8ケ月	二貫一八七匁	二貫〇四六匁
9ケ月	二貫二四五匁	二貫一二〇匁
10ケ月	二貫三一四匁	二貫一八四匁
11ケ月	二貫三七三匁	二貫二五三匁
12ケ月	二貫四三九匁	二貫三一二匁

著子「育兒の知識」無代進呈

Ⓐ武田發賣品

39(1)616

石鹸と節儉と……

資生堂石鹸は石鹸本來の使命である清淨作用の他に優れた整肌作用をも兼ねたクリーム石鹸ですから現下の物資節約の國策にも沿ふ一石二鳥の最適品です

■クリーム石鹸の清淨整肌作用とは？

清淨効果　純精な植物性油脂を原料としてゐるから垢や脂を完全に乳化し強力な表面張力によつて吸着除去する

整肌効果　特殊植物油樣質の配合によつてアルカリ性の刺戟を緩和しクリームをつけたと同樣の効果に皮膚をよつて整へる

本邦唯一のクリーム石鹸
專賣特許第一〇一四二三號

十五七セン

タバコのみの
齒磨スモカ

御註文の白齒一と揃ひお届け申し上げ スモカ屋

藥用化粧品 定價十五錢

大阪西淀川區佃町 株式會社壽毛加社

28

情熱の飛沫（130）

高見順作 田代光畫

牧神の午後（五）

その時分飯田鷗子の家では

「いいメロデイね。名古屋へ、これ持つて行かうかしら。これを名古屋で歌つていいわね」

と鷗子。

ここでも、名古屋が出た。

――堀江との話がはつきりきまつて、九月中旬に、鷗子は名古屋の中京座に出るのだ。

久美子の方も、香椎堂の名古屋の會に出ることを承諾した。

野間との約束を果したいため――即ち佐伯の子供の學資を手に入れたいため交換條件のやうにしてつい久美子は出るといつたのだ。

かくて二人は、はしなくも名古屋で競演をすることになつた。そしてその正面衝突から思はぬ悲劇が約束されてゐようとは……思ひがけない悲劇が、久美子を待つてゐようとは、神ならぬ身の知るよしもなかつた。……

「ちよつと甘さが足りない感じもするわね」

鷗子がつづけていつた。

蓄音器の前を離れて、鷗子、珠子、志立の三人が椅子に腰かけてゐた。

「歌ひ方のせゐも、あるでせうが、しかし、日本人向きのメロデイぢやないやうにも思へますね」

志立が、しかつめらしい声でいつた。

「さうね。あたしは好きだけど――どうしようかしら。日本版を作つても、賣れなくちやしやうがないし。……日本版を作らないんだつたら、實演で歌つても、しやうがない……」

傍で、珠子がレコードを聞いて書き取つたフランス語の歌詞に手を入れてゐるのに、眼をやつていつたが

「さうさう、あたしッたら、なんて馬鹿なんだらう」

と男のやうに膝を叩いて

「名古屋でやらうたッて、伴奏の譜がないわね。九月の中旬だつたら、向うから取寄せてもまにあはないし……メロデイだけなら採譜できるけど……」

ピアノを弾くやうな手附きで、膝の上に指を走らせて、

「とにかく、珠子さん。歌詞の訳を聞かせて頂戴」

「よく取れないんですけど……」

「大體の意味でいいわよ」

レコードを聞いて、歌詞を書き取るのは、容易なことではなかつた。

珠子は、英語ほどフランス語が得意でないところへ、志立の存在が神經に來て、いらだつばかりで紛らはしいフランス語を思ふやうにキャッチできなかつた。

キャッチしようと、レコードを繰り返して聞けば聞くほど、はつきりしない單語が、いよいよ曖昧にもとれて、誤訳は増す一方だつたが、大體の意味だけは取れた。

「もう一度レコードを聞いてみますわ」

珠子が立つと、同時に志立も立つて

「僕が、かけませう」

と蓄音器の傍に歩み寄つたが、

「いいえ、結構ですわ」

と冷たい響きで拒んで、自分でスウイッチを入れた。

レコードを聞き終ると、

「大體しか分らないんですが」

と書き取つた歌詞を、次ぎのやうに讀みながら

「私がギターを弾くと……ザ・ヴオア、その音は、すすりなくやうなその音は――次がよく聞き取れないんですけど、……メザムールあたしの戀を――微笑するといふ意味だらうと思ふんですけど……」

そこへ

「やあ」

と谷田部が、應接間へ入つてきた。

「やあ――お揃ひで」

歐米映畫界への今次大戰の影響

シヤルル・ボワイエ、ジャン・ギャバン、アルベール・プレジヤン、ジャン・キープラ等著名スタアの應召が華やかに傳へられてゐる。第二次歐洲大戰が歐洲各國の映畫界に多大の影響を及ぼした事はいふまでもなく、最近の消息によれば先づ英佛兩映畫界は製作中止に陷つたので撮影中途の作品は全部放棄の已むなきに至り佛政府の映畫檢閲機關は停止したのでニユースリール以外の新映畫は公開の見込みがたたず英佛兩國共各地の興行は辛うじて續演されてゐるものの共に大規模の動員で多數の從業員を失ひ非常な危機に直面してゐる他英と佛、佛と伊の映畫共同製作は全部理由を明示しないで停止されたので撮影のため伊太利へ赴いてゐたジャン・ルノワール、ヴイヴイアン・ロマンス等は佛蘭西に引上げたが、これと同時に歐洲から遁避アメリカに引上げ又は移行した映畫人はダグラス・フエアバンクス、エドワード・G・ロビンソン夫妻、エルマー・ライス夫人、ソニア・ヘニイ、ヘリイ・コーン、エドワード・スモール、ジョージ・ラフト、コンスタンス・ベネット、タイロン・パワーとアナベラの夫妻、リリイ・ダミタ、ロバート・モンゴメリイ、リチヤード・ソープ、ハリー・ワーナー夫妻、ノーマ・シアラー、ヘレン・ヘイス、マール・オベロン、デイアナ・ダアビンとその兩親等の多數に上つてゐる。この他「マノレスコー」を完成したアレキサンダー・コルダは英國政府のプロパガンダ映畫二本を作るべく當局と協議中であり佛のダニエル・ダリユウは夫君のアンリ・ドコワンと共に佛蘭西を離れる意志が無い旨を表明してゐるが更にアメリカ映畫界の大戰に對する態度は此の戰爭が擴大すれば收入の四〇パーセントを失ひ各國映畫界は多大な經濟的危機に直面する結果從來の如き巨大な資本を投じての映畫製作は不可能となるので戰爭の原因を作るものを打倒せよと叫び同時に『聖林は如何なる場合でもフイルムを武器としキヤメラを楯として映畫戰線に參加する』といふ世紀の新鋭武器により平和の攪亂者に挑戰する」と主張してゐる

松竹映畫 新映畫 波濤

原作・林芙美子 監督・原研吉 撮影・武富善男

配役

郷子×桑野通子　佐見山×細川俊夫　小山×徳大寺伸　岡部×日守新一　律子×木暮實千代　雪枝×氷川蓉子　大野×羽田登喜子　夫人×河村黎吉　郷子の父×吉川滿子　同母×水島亮太郎　横×岡村文子

梅村郷子は、淺間麓の勝所の片ほとりから仕事に憧かれを抱いて一人家出した。――はじめての大東京その中でふとした奇縁が取り持つて、郷子は鑛山技師の佐山新一と知り合ふ。折しもそれは新一が召集令を受取つた當夜のことであつた。

祭日二人は隅田川にボートを浮かべて色々なことを語り合ひ、その夜の壯行會の席上で新一は郷子の將來について友人の小見山に依頼する。銃後の守りとして小見山はよろこんで之を承諾し、伯父の會社に入れてくれる。かうして新一は、郷子の身柄一切を小見山はじめ友人に委せ心殘りなく戰線にたつて行つた――郷子が急ぎ作つた眞心籠めた千人針を身につけて……新一の留守後の東京では、郷子は社の為によく働いた間もなく社のタイピスト宮田律子と親しくなり一緒に招かれて社長邸へも出入するやうになる。これには主に小見山の意思が加つてゐたのである。そのうちに郷子の弟の敬太郎が家出してくる。飛行士になりたいとの希望は、佐山の友人の内海によつて兎に角、製作所に働けるやうな口をつけてもらふ。所へ又も突然電話で小見山死に社長夫人の自動車事故が報ぜられる。大野夫人の全快と同時に今度は夫人の口を通して小見山よりの求婚を受け、思ひ餘つた郷子は遂に會社を辭職してしまふ。

辭職後の郷子は、律子になだめられつつ大野社長の秘密のお嬢さん奈津子の家庭教師となつて生活の資を得ることになつた。

曾つて佐山工兵一等兵として、晴れの出征をした新一の帰つてくる日が來た。左肩に貫通銃創を受けて名譽の負傷をして内地に送還されるのだ。が何故か新一は自分の帰還を、あれほどに待つ友人達や郷子の許へ知らさなかつた。

海外映畫短信

△ロバート・E・シャーウッド、エルマー・ライス、マクスウエル・アンダーソン等と共にプレーライト・コムパニーを結成してアメリカ現代演劇の革新を圖りシャーウッドやアンダーソンに先んじて一九二五年にピユリッツア賞を獲得して代表的劇作家と呼ばれたシドニイ・C・ハワードは此の程デイリーグハムの農園でトラクター事故のため死去した、享年四十八、彼は演劇方面と共に映畫界にてかシンクレア・ルイス作「人類の戰士」「孔雀夫人」マーガレット・ミツチエル作「風と共に」等を脚色して第一人者と謳はれてゐた丈に此の不慮の死は各方面から非常に惜しまれてゐる

△最近アメリカ映畫界では一般國家による國策への協力が盛んに主張されると共に再び映畫の淨化運動が高唱されて既に實際興行の劇場では上映を禁止されたものも相當の數に上つてゐるがMPPDAでは更に今度二十世紀フォックス映畫「罪間の妻」及び「すべては夜起きる」の二作品に對し改題を要求した、MPPDA側のいふ処ではラヴ・ロマンスを描く映畫で前記の如き題名を持つ事は映畫の一般性を鞏ひ極めて一部の限られた人々の娯樂物たらしめる懼れがあるといふのである

マジノの全貌を描く 佛の大記錄映畫入荷

對獨宣戰布告を一歩前にして佛蘭西がその生命線と頼むマジノ要塞を中心にあらゆる國防と武器と策戰を一齊に收録し今年度のフランス記録映畫大賞を獲得した『我等は護られてゐるか』が早くも東和商事へ入荷したので邦題を『マジノ要塞の策戰を衝く』と決定、直ちに日本版製作に着手し歐洲各地に於ける戰亂の拡大の興味に應じて近く公開する事になつた、之は八卷に亘る歐洲から送られた最初の長篇國防映畫で獨逸のジークフリート線と共に世界各國の注視の焦點となつてゐる要塞の全貌を明かにするものだけにその公開は各方面から期待されてゐる

海外小話 英國娘性の切替へ

ロンドンのチヤーリング・クロス・ホスピタルといふ病院の外科醫レノックス・ロス・ブロスター博士は性の切替手術の名手で、ここ三年の間博士の手を煩はして男から女になり結婚して子供を産んだといふ例が既に二十四名もあるといふ。さてこれは該博士の手術を受けてマンチエスターから出て來たドリス・パーセル嬢（二十四歳）の話。彼女は手術の結果晴れて男になり、名もドリスからドナルドに変へることになつたが、ドリス嬢の無二の親友シヤーロット・バニスター嬢（二十歳）はドリス嬢否ドナルド君の帰りを待ち焦がれ乍ら次の様にその意中を漏らしたといふ。『ドリスさんには今までだつて私は何もかも捧げて來た間柄です、若しあの人が男になつて歸つて來たら私は喜んであの人のスキートハートになり結婚したいと思ひます』

なほドリス嬢は今までもその氣持は全く男と同樣で、一度女運轉手になつたこともあるが、ドナルド君となつたら本式に運ちやんになる筈であると母親は言つてゐる

女子從業員の拘禁恐怖症

昨秋のミユンヘン會談以來、英國では歐洲大戰不可避と見て各方面に戰爭準備を開始したが、大英帝國の金庫を預かるイングランド銀行でも昨冬防空地下室を完成した。所が愈よ戰爭必至となつた八月末イングランド銀行防空擔當者は從業員全部に對し「長時間に及ぶ狹隘な防空壕避難に耐へ得るか」につき種々質問事項を發したが、その中「何時でも來い」と云ふ強者もあつたが「あなたは拘禁恐怖症に襲はれますか」との問に對しては女子從業員の九十五％が「イエス」と回答した相である

犬の相談 始めて犬を飼ふ人への御注意

秋になると、狂犬病豫防注射が行はれますが、この機會に犬を飼ふについての概略知識をお知らせいたしませう

× ×

一般に飼ひはじめてしばらくの間、届けもせずに放つておく家が却々多いので困ります、もしもこの無届け期間内に人に噛みついたりする事件が起ると面倒なことが起ります

× ×

さて、届書は五日以内に本來は警察署に持參すべきですが、最寄の巡査派出所に屆出ても受けつけてくれる筈です、同時に警察豫防注射かもしくは開業獣醫師の狂犬病豫防注射を受けなければなりません

× ×

首輪、鑑札等は共に飼犬たることのしるしですから必ずすぐにつけること

犬が死んだ時、讓り渡した時、行方不明になつた時には必ず五日以内に届出ること

犬の死體は大抵警察か獸醫取扱所へ引渡し自宅の庭に埋めたりしないこと

子犬が生れた時は九十日以内に必ず届出ること

× ×

犬の發情期にはお互ひの迷惑にならぬやう、濫殖を防ぐためにはなるべく繋留し、同時に風紀上の不體裁を避けるやう注意すること

犬が咬傷した時には、直ちに届出、警察豫官の檢査を受け警察醫の許可のあるまでは必ず繋留しておき再び他人に咬傷させぬやう注意すること

將棋高段者對抗戰 本社主催

香落 △六段 石井秀吉　▲五段 關口慥吾

【第三局の十三】 石井氏一回 關口氏一回目

△六二金（一） ▲五四飛成（一） △六三金寄（六分） ▲三四銀（一） △三三歩（一） ▲同 馬（一） △七三桂（一） ▲六六馬（一） △六四歩（一） ▲三二銀（一） 迄關口氏の勝

（圖は七六角迄の局面）

九	八	七	六	五	四	三	二	一	
香	桂		金					馬	一
歩				歩					二
	王	金		飛	成桂		歩	歩	三
歩		銀							四
	歩	桂			歩	歩	歩		五
		角			金	銀		飛	六
	歩		歩						七
		玉					金		八
香	桂							香	九

▲關口氏 手駒 銀歩二

指手百四十手 持時間各九時間 消費時間總計 石井氏 四時間十七分 關口氏 二時間二十六分

關口氏壓倒的凱歌

本日の段では、最早、大勢は定つてをり、上手方の敗勢は如何とも爲し難い、此後に至つては、終局に述べる程の事もないが、上手の三三歩が、先手に打捨ての手筋であるから、參考とされたい。同馬に六三銀が防げ、同銀は一二馬の働きが一時は無くなるからである、以下、終局的に總評を述べておかう

『惜しむべし再度の落敗』

本局は、兩氏共に、既報から戰法を定めてゐたものらしく、石井氏はすらすらと運ばれたが、關口氏は一六歩以下香落の正攻法に出たのであつた、そして、結局は、三四銀戰法と一致して、互の對立で、持久戰に入るものと見られた。が意外にも早く戰端が開かれ、關口氏が三八飛の急襲に出たからである。その時、石井氏が三三歩と突いたのは、敵に三筋の位を確保されて了ひ、不當であつた、四二飛と廻つて、三六飛には三五歩と指せば、三六銀なら四五歩と指せば、際く捌けたのである。此處で關口氏は八八角と柔か味のある戰法を採つて、有利な形勢を確實に維持せんとしたのは、至しかつた、以下、三七桂迄の段で、石井氏が懸命の險戰は、途に決戰の機會を迎へたのである、此の時、石井氏は一旦五五歩から三七角とすべきを、先きに三七角と打ち込んで、手順を誤り、最初の機會を逸したのは、返すくも、惜しい錯誤であつた此の邊から、流石は新鋭、關口氏の指し振りは、寔に見事である。因みに、巧妙な四九歩の打ち捨て、或は一八飛と敵金を牽制して、再び一七飛と好所に据る等、中盤戰に健闘した、唯、途中で疑問の九四歩に際して、石井氏が、再び五六飛と出る局面手を逸して、九一歩と消極的に陷つたのは、全く過誤であつた、斯くして上手の不利は次第に擴大した、以下全力を注ぎつつ、終盤戰に入り、勇ましく頑張つたが、關口氏の善戰に阻まれ、流石の老練、石井氏も、敵玉に一矢を酬ひる事が出來ずに終つた

木村名人好評

香落將棋の上手が、序盤の駒組から中盤にかかつて難戰に陷るのは已むを得ぬ現象だが、いはば敗着の伏線を殘したといふ意味での影響による敗局であるから、下手が手がいささかでも緩着を示せば、その弱點に乘じて形勢を逆轉しめる樂しみがある、然るに本棋戰に於ては、反對に上手が序盤に六二金（第三局）の失着を犯した爲め敗着的な意味には此時既に勝味を喪失した一方的將棋に轉落したといへよう、從つて以下終局まで必死の奮戰も、下手の應接に遮還なく遂に敗局の後塵なきに至つた、下手終盤勝勢を把握して危なげ無き指し口は、第三局敗の六二金の失着に逢したとはいへ、勝負を超越した妙手的努力はまことに賞すべきである

臺日柳壇 塚越正光 選評

課題「間違」（一）

前回の課題『セル』よりも今度の『間違』は川柳し易かつたと見えて集句五五二（はがきで一八五枚）と増えたが今度位同想が多かつたのは今迄には無かつた。

例へば『間違つて嫂をかけたが縁の端』と一字一句も違はない句が四句もあつた外に、同樣の着想が荷五六句はあつた、この他『間違つて買つた馬券』『間違つて掛けた電話』『間違つた國語』などは同想が多かつたそれらの句の中では、技巧の優表現が非凡だつたもの、さういふ句を作つた諸君は入選句と目されたものを入選させたから、さう分の役句とを較べて今後の作句に備へて貰ひたい。入選句五六句はその意味では相當たる風格を持つた句も見られるのは私の喜びとする所である

慌てもの他人のそら似呼止める　淡水街　際都 莎都

後から肩を叩いて睨まれる　基隆市　山の上人

間違つて叩いた肩へ恐れ入り　臺北市　多芽坊

この他にもこれと同想のものはあつたが、この三句を斯う並べて見るとそれぞれの特徴がはつきりすると思ふ、慌て者の句は上五が説明調であるし、後からは課題へ頼りすぎてゐるので、結局間違つての無難が無理といふところにある

間違へた下駄の減り方氣に障り　基隆市　嬰人蹊

いい下駄で行つて帰りは古い下駄　臺南市　夢風

後の句の包容する憤りの感情より、前の句の潔癖な位にまで氣を使ふ人間味に私の心は惹かれると言つたら、さういふ私までが當選を失はれるかしら…

間違つた電話の受話器の寒い聲　基隆市　ゆき子

間違つて掛けた電話の受話器を置く　臺北市　許甘露

電話の間違ひの中では隠れて居た二句である、そして捉へた場面は恰で詠へたやうに掛けた方とかかつて來た方なのも面白い對照である。それと句主の性格までがこの句から感じられるのも面白いところである

次の課題と締切日

「派手」十月十五日（締切）

「冷笑」十月二十二日（締切）

投稿規定

◇用紙 はがき一枚三句堅書各題別紙

◇書方 表面には宛名と所住氏名明記、裏面には課題、句並に紙上發表の市、街、庄と雅號又は紙上名

◇宛先 臺北市榮町臺灣日日新報社編輯局同欄係

商況（九日）

臺灣正米市場

前場

	當	中	先
▲一期蓬萊	三、〇〇	三、三五	六車
中場			
▲一期蓬萊	三、二八	三、四三	
	六〇車	一車	

臺灣正市公定相場

	當	中	先
▲一期蓬萊	三、五	三、三	
	二六車	二七車	

▲出來高合計 二三車

臺米現物相場

	前日	中部	北部
乘渡百斤 一期蓬萊米	對比	一三、九〇 同車	一五、二〇 同

東京銀行實株

銘柄			
日銀	五三九、五	同新	三九一、〇
正金	二〇二、二		
鮮銀	一二五、〇	同新	三六、八
臺銀	一二五、五	同新	九六、五
勸銀	九三、八	同新	二七、八

東京國債前場

銘柄	寄	引
甲、五	一〇五、三五	—
二、五	一〇五、三〇	—
一、四	一〇三、五五	—
二、四	一〇三、五〇	—
米貨六牛	四〇三、三〇	—
同五牛	三九六、〇〇	三九六、〇〇

東京短期前場

銘柄	寄	引	高	安
東新	一五三四	一〇	三五	一〇
大新	八二二	〇四	二八	〇〇
鐘新	一七四五	三〇	四五	三〇
鐘紡	一二二五	一〇	二五	〇八
帝人新	一二五八	四五	—	—
東レ新	九九一	八六	九二	八六
日魯	七七九	七一	—	—
日鐵	九二七	二〇	—	—
郵船	一〇一八	九九五	〇一八	九九五
郵新	八五八	四五	—	—

大阪長期前場

銘柄	寄	引
大株	八四、六	四、七
大新	八一、二	一、三
東新	一五三、五	三、二
鐘紡	一二四、五	三、四
帝人新	八〇、九	〇、八
滿業	三一、九	一、九
鹽糖新	四三、四	三、〇
沖縄	—	四一、一
商船	六四、〇	三、六
同新	一〇〇、五	〇、五
郵船	八五、一	—
同新	七六、五	—
日産	四六、五	—
同新	九〇、八	〇、三
日鐵	六二、一	二、〇
倉紡新	八一、〇	六五、〇
日石	—	〇、五
北炭新	三一、四	—

東短取組喰合

新東 三〇一、九八〇株 買方四〇店 賣方五一店

鐘新 五三、五一〇株 買方二五店 賣方六一店

新東兩建稼除 一五三、八三〇株

東京長期前場

銘柄	寄	引
富士新	七四、八	同新 四四、〇
鐘紡	一七六、七	同新 一一三、五
日清紡	一〇四、七	片倉 三六、八
洋紡工	六〇、一	同新 四七、六
大東紡	五〇、〇	同新 二〇、二
帝麻新	九五、〇	東電 六一、二
塩糖	八〇、七	臺拓新 六五、〇
沖縄	四三、一	電化 六六、三
日清	九〇、七	滿業 八一、一
東株	一〇一、一	東新 一五二、六
郵船	一五二、七	同新 八五、五
商船	九四、三	同新 六四、〇
浦賀	九二、六	同新 七五、〇
石川島	七五、一	同新 八三、二
日立	九五、四	同新 九四、七
北炭	八九、六	九炭新 七九、九
日炭	七九、五	入山 七六、九
松坂	六一、二	日曹 五〇、九
東邦	三一、三	三菱 一〇四、七

神戸豆粕前場

	寄	引
十二月限	七、九二	七、九〇
一月限	八七	—

神戸穀肥相場

大豆白眉現物 一六、二〇 小麥内地物 一二、二五

先物 一四、〇〇 硫安豫定現物 三、九四

大阪製粉・油

大豆油近入 四、〇〇 綿上海物 五、六八

小麥粉現物 五、三〇 棉實油 一三、四〇

菜種油地方 八五、〇〇 大豆油（四日年白絞り）一二、五〇

下關麥粉相場

綠ダイヤ印 五、七五 雪印 五、六五

大連特産取引前場

	寄	引
大豆十月限	八、八七	八、八七
十一月限	三四	三四
十二月限	一一	一一
豆粕現物	七二五	七二五
十月限	三、七四五	三、七四五
豆油現物	二〇、八〇	二〇、八〇
十月限	二〇、八〇	二〇、八〇
十一月限	一九、〇〇	一九、〇〇

大連特産出來高

大豆 三〇車 定期 現物 豆粕 六万枚 六万枚

大阪棉花前場

	寄	引
十月限	六一、五〇	六六、五〇
三月限	—	—
四月限	六一、九五	六一、八〇

横濱生絲前場

	寄	引
十月限	一、六一六、〇	一、六一五、〇
十一月限	一、六〇四、〇	一、六〇六、〇
十二月限	一、五九〇、〇	一、五九〇、〇
一月限	一、五七八、〇	一、五七七、〇
二月限	一、五六六、〇	一、五七〇、〇
三月限	一、五六五、〇	一、五六四、〇

神戸爲替

期近（對米（賣）二三弗二分七 對英（賣）一志〇二片六四分一）

正金建値

對米 二三弗一六 對英 一志〇二片

東京市中コール【九日本社特電】

	安値	高値	標準
翌日拂	〇、六五	〇、七〇	〇、七〇
月越物	〇、八〇	〇、九〇	〇、九〇

日銀帳尻（單位千圓）

預金	二五〇、二七五	貸出	三一四、三〇一

東京長期總取組

當限	四九五、八八〇株
中限	一〇〇、六一〇株
先限	一、二五九、〇八〇株
合計	一、八五五、五七〇株

大阪短期前場

銘柄	寄	引	高	安
商船	九三四	二六	三四	二六
郵船	一〇〇八	〇二	—	—
日魯	七七六	七六	七九	七一
水産新	五九九	九六	九九	九六
日石	八一九	一七	—	—
日立	九一四	一四	二〇	一四
鋼管	八八〇	七九	—	—
滿業	八二四	二〇	二六	二〇
倉紡新	六六五	六一	六七	六一
帝人新	一一五五	五三	—	—
東新	一五二五	二一	二一	一八
東電	六二七	二〇	—	—
日產	六二三	二一	—	—
日本蠶	一〇四	〇〇	〇四	〇〇
滿鐵	七三六	三〇	三六	三〇
東レ新	七一九	二一	—	—
日レ	九九〇	八六	—	—
東紡	九一四	一四	一四	一四
鐘紡	一八八一	八一	八四	八一
鐘新	一七三九	三六	四二	三六
鹽新	一二二一	一五	二五	一三
ラサ	七七二	六六	—	—
日鐵	九二九	二二	三〇	二二
大株	八五〇	四五	五〇	四五

東京長期

銘柄	寄	銘柄	寄
鬼怒川	四八、〇	同新	二〇、八
大日電	六一、四	ラサ	七七、五
日野	七三、六	同新	五五、六
日石	七七、五	日石	八〇、五
油脂	五七、〇	麥酒新	四三、五
北樺油	七七、〇	同新	四五、八
日魯	五九、六	東粉新	三一、三
水産新	四一、四	白銖	七五、八
東亞	九四、七	松竹	四五、六

臺日案内

書籍 ○模範國語●公學校參年後期 定價拾五錢 送料參錢 臺北榮町 文明堂 振替臺北

廣東省附市大地圖 一、二〇 送料六錢 臺北太平町二 振替二九七〇 日光堂

議員選擧戰必勝書 郵送 切手二錢 臺北太平町二 日光堂書店

醫院 性病科 永吉醫院 西門市場東 電2650

内地土産 文旦（臺中名產）臺北市本町一 矢野商店 電五貳壹參

寫眞 カメラ中古品高價買入 臺北市京町 南光寫眞機店

時計眼鏡 メガネは金光堂 北本町一丁目 電話二九八番

金融 電話商品券 物品の店 三成社

洋服 婦人服地 出切德用品有 臺北市末廣町 新館北入ラクダヤ

各種高級洋服地秋物荷揃 臺北太平町

紙文房具 各種セロハン袋 臺北 持永

藥種商 喘息はワンカ 服んで直ぐ效く 臺北榮町四

肺炎 特效藥アンチルゲン 肋膜にッペルキール 高砂セロ薬局

製靴商 靴の生命は修繕 本日御下命明日納品

菓子商 特製シユークリーム 臺北榮町朝日堂 電話貳參五四

ラヂオ器械 ラヂオ十ケ月月賦販賣 松田電氣商行

蓄音器 洋樂レコード賣買 臺北千歳町 河合樂器 電七〇九二

雜件 純毛 純綿 毛布 半毛ラグ 夕二枚 村井商行

風味の良い 平戸の摺味噌

基隆名物 平戸のかまぼこ

新古日本刀賣買 京町壹 電四〇參壹番 鈴木

犬 診療

世界無比の榮養食料品 卵代用 ミルク代用 ベスト 生大豆粉

オフセットと石版印刷 寶文社 臺北市堀江町 電話七五八五

秋蒔種子 カタログ進呈 臺北市大正町二

秋冬物 婦人子供服地 新見本發行 大阪南區瓦屋町 柴田戾商店

國產最高級 萬邦ペン 見本へ切手十錢封入 東京小石川區 萬邦ペン

トウサン ワラッタ グリコ カクシタ

淋疾の短日に撲滅できなかつた強い抵抗の淋菌

淋病

僅か一衝撃の内服で足る治療法の急轉廻

Therapir sterilisans magna fur Gonorshaseo

泌尿器科醫界最後の待望を完成す

尿道・全身に洩れなし

淋菌を無毒ならしめ排泄せしめる 化學殺菌法

排尿痛止み、分泌物停止、尿の清澄 淋糸の消失等治癒經過によつて一單位内服にて遺憾なし 膀胱炎、副睾丸炎 攝護腺炎等に 淋毒性疾患に 治療難なし

江湖に送る治淋内服ケンゴールは、デメチールアミドの化學的淋菌絶滅作用と、異型物質の淋菌掃滅作用との治療素の有機的結合により急性慢性全般をして容易に治癒達成するを眼目として製出され、排尿痛止み、分泌物停止、尿の清澄、淋糸の消失等淋菌に對する俊鋭な撰擇的作用により全身の毛管細部に亘つて淋菌絶滅を容易にする獨特治療によつて尿路の治癒を進捗し、淋毒性の膀胱炎副睾丸炎攝護腺炎精嚢炎關節炎等の藥治的奏効を以て淋疾治療を開拓したものである。

化學作用の治療達成に於る最短期は

デメチールアミドの化學作用が全身に満たされ抗菌性細胞の構成後は、直ちに尿を透明にし淋菌掃滅の達成まで三日を以て足りるもの65%として、外地内地の一致せる臨牀報告がなされてゐる。

治療に於る特長ある服藥法

本内服療法は、食直後一回六錠宛服用、一日三回（計十八錠）三日間繼續し次の休藥四日間と通計七日間を一單位（クール）とする獨性の治療法である。一單位（クール）治療にも、萬一、淋菌を證明する執拗な病型では、淋菌陰性となるまで二クール乃至四クール以上を反覆服用する。

急性、慢性化學治療素の相乘積作用

本療法の獨性作用として、排尿痛止み、分泌物停止、尿の清澄、淋糸の消失等經過を進捗する化學的尿道治療、全身に亘つて鋭敏な撰擇的作用との溶菌、滅菌、排菌等旺盛なる淋毒掃滅作用を以て、急性慢性悉く治療し治療上の冗費をはぶく。

身體には安全副作用無し

本劑は胃腸其他副作用無し、更に婦人淋疾の治効、淋疾の傳播を防ぐ豫防的効果を特徴とする。

適應症 淋病 急性・亞急性淋病・慢性淋病・細菌性非細菌性尿道炎・攝護腺炎・副睾丸炎・膀胱炎・淋毒性關節炎・腎盂炎・丹毒・産褥熱・敗血膿毒症・蟲様突起炎・中耳炎・（婦人淋毒）

價・量 1クール 五四錠 一圓五十錢 2クール 一〇八錠 二圓八十錢 4クール 二一六錠 五圓三十錢 病院大包用 五〇〇錠 十二圓

注意 全國有名藥店ニアリ 本劑ハ特ニ實驗的組成上適和服用法ヘ凡百化學藥ト混同ノ防止ヲ顧ミ侵慢ヲ許サズ化學的生命ヲ求メ凡テノ際ハ必ズ「内服ケンゴール」ト指名シ品切レノ時ハ他品ヲ奨メナク下記總代理店ヘ直接御注文ヲ乞フ 代金引換ハ内地ニ限リ扱ヒマス

最新發賣 内服 治淋 ケンゴール

總代理店 合名會社 河原商店 東京市芝區通新町十三番地 電話三田一六八五・一六六六・二〇四〇番 振替番号東京三五〇九番

LKD-3

臺灣日日新報
本日夕刊共十二頁
發行兼編輯人 佐々木
發行所 臺北市榮町四丁目廿番地 臺灣日日新報社

社說

外交一元化の主張と實際 事務當局の無反省なる聲明

一

外務省の事務關係者たちが結束して、閣議の決定事項たる貿易省新設に對し反對を表明し、野村外相に對し引責せよとの强硬なる問責的態度にまで出たことは、現下の時局柄から見ても穩かならぬ行動として世間の顰蹙をあつめて居り、國民の中には、事務當局のやり方を時局を辨へぬ心得ぬ態度だとして非難する向もある様である。貿易省設置に基づく外務省の通商關係だけで飽くまで結束を固くして對立抗爭を試むるのは、實は不思議であり、他に何等かの動機若くは原因が無くてはならぬと考へられてゐたが、九日事務當局の發表したる「吾人の主張」なるものを見るに至つて、成程と深く肯かれるものの有ることに氣付く。

二

霞ケ關の事務關係者が、今日に至つて急に外交の一元化を叫び出さねばならぬ様になつた內情に就ては、その胸中察すべき何物かの存することを感知できる。然しながら外務省が、現在の様な不評判を釀し出したのには基づくべき原因や事情が儼然として存する筈である。"霞ケ關"といふ文字すらが今日國民の間で如何なる意味に用ひられてゐるかは、霞ケ關人たる外務事務當局が一番よく識つて居る筈ではないか。この甲なる不評から阿部內閣は外相を首相兼攝として所なし、後に野村提督を起用して所謂閣外相の實現を見るに至つたのだ。斯る結果は、霞ケ關としては不名譽であり心外であるに相違ないが、これを遺憾とし心外とするならば、其の因つて來る根源を究め、兎かくの世評を反駁するに足る外交實績を擧げねばならぬ筈である。反省に先だつて僚情を漏すなどは本末顚倒の甚だしきものと言はざるを得ない。

三

問題の聲明書の末尾において、"上司の誤りを是正せんとする臣下の道"といふ文句の中にも、一向に臣下の道らしい謙讓の影のあることを發見し得ないし、殊に最後の行動に至つては、貿易省案を決定した閣議そのもの、並に內閣諸公への公々然たる抗議を表明せるものであり、その意圖の尋常ならざるを看破せねばならない。これで官紀の維持が出來、一糸亂れぬといふ上下の結束振りが內外に立派に表明できるならば結構であり吾等また何をか言はんやである。外交が多元的であるのは確かに不幸であり、吾等も悲しむものであるが、同時に何故に多元的ならざるを得なかつたかの理由をも併せ考へねばなるまい。吾等は、わが外務省側の官人が、過去に於ける帝國外交の經過並に實績を顧み想起し、外交一元化の根本を糾明することを勸告すると共に、外交多元化の禍根は外よりも寧ろ內に潛在することを悟るべきであると信ずる。

抗日武力に一大鐵槌 四十餘師を捕捉殲滅 湖南作戰の意義戰果

【東京九日發同盟】大本營陸軍部では九日午後五時今次湖南作戰の意義並に戰果を左の如く發表した

一、岳州、南昌間我が前線當面の敵は第九戰區司令長官薛岳の指揮する中央軍約三十箇師(別に四川、雲南等の傍系軍十數箇師)四十万にして岳州、武漢失陷以來我が第一線と近く相對峙し附近一帶の要害を恃んで堅固なる數線陣地を設備し我が軍の進攻を阻むと共に時々我方の占領地域內に潛入蠢動して執拗なる後方擾亂治安攪亂を企圖せり

二、軍は即ち當面の敵主力を捕捉殲滅してその企圖を挫折し更に窮迫の一途を辿る抗日支那の武力に對し一大鐵槌を與ふる目的を以て茲に今次作戰の展開を見るに至りしなり、即ち本作戰は長沙周邊地區の占據を目的とするものに非ずして敵軍の捕捉殲滅を期したるものなり

三、即ち軍は九月中旬有力なる部隊を以て先づ南昌方面より行動を開始し贛水西方の高安附近に敵要地を攻略し次いで同月下旬有力部隊を以て新墻河通城の線を進發大擧して南下、別に一部隊を洞庭湖上に進めて長嶺沿水南岸敵の背後に急襲上陸を敢行し果敢突進せしめ湘東西呼應嚴密なる聯繫の下に各方面同時に頑敵を擊破して猛擊を續け僅々旬日にして粵漢鐵道北側一帶の地區を席卷この間汨水、修水兩岸の各要衝を我が手に收め狼狽敗退術なき殘敵を高射の山岳地帶に包圍殲滅しここに參加將兵の勇戰奮鬪により卓かしき戰果を獲得せり

四、右作戰の目的を貫徹したる軍は直ちに各方面とも反轉行動を開始し山岳地帶に潛伏する殘敵掃蕩を實施して我將來の發動完封を期しつつあり

五、本作戰に於ける戰果概要左の如し

1、交戰せし敵師團數は中央系約十五箇師其他約十箇師にして其內潰滅的打擊を與へたるもの中央系十箇師其他四箇師相當の打擊を與へたるもの中央系三箇師その他二箇師以上の外戰場に現出せし敵の師數は十九を算するを以てその他の敵の擊破數は正に四十四箇師に上り敵將薛岳はその麾下第九戰區の全力を擧て必死の抵抗を試みたるものと判斷せらる

2、十月六日までに判明せる綜合戰果、遺棄死體二八、六五〇、俘虜一、六四〇、野山砲六、迫擊砲一、迫擊砲一三、重機關銃四三、輕機關銃一五四、小銃三一二四、山砲彈藥九四、二五七、迫擊砲彈一、四八〇、重機關銃彈藥六、三〇〇、輕機關銃彈藥五、七五〇、小銃彈七七、八六〇、手榴彈四、七八〇、

中口徑砲の鹵獲數僅少なるは武漢攻略戰後敵の該裝備が劣惡貧弱となれる事を示すものなり

3、十月六日まで判明せるわが方の損害戰死五四五、負傷一、九九四

六、本作戰間海軍部隊は洞庭湖を溯江して新墻河口附近その他敵前上陸を敢行して陸軍部隊に協力更に湘江の要衝を實施せり

張家邊の殘敵殲滅 中山東方に砲聲殷々

【廣東九日發同盟】南支派遣軍報道部九日午後零時發表 中山縣城西陸において四分五裂となつて潰走せし數百の敵は張家邊附近に集結中なるを察知せしわが大瀬戸部隊は急遽南下し今朝來陸軍航空隊と協力の下に敵を攻擊中にして目下中山東方地方に砲聲殷々としてゐる

【中山九日發同盟】張家邊附近に集結中だつた二、三百の殘敵を攻擊中の我が大瀬戸部隊は陸空協力の下に九日午後一時前後敵を中山縣北端水道の線に壓迫しわが海軍部隊の退路遮斷と相俟つてその大部分を殲滅した

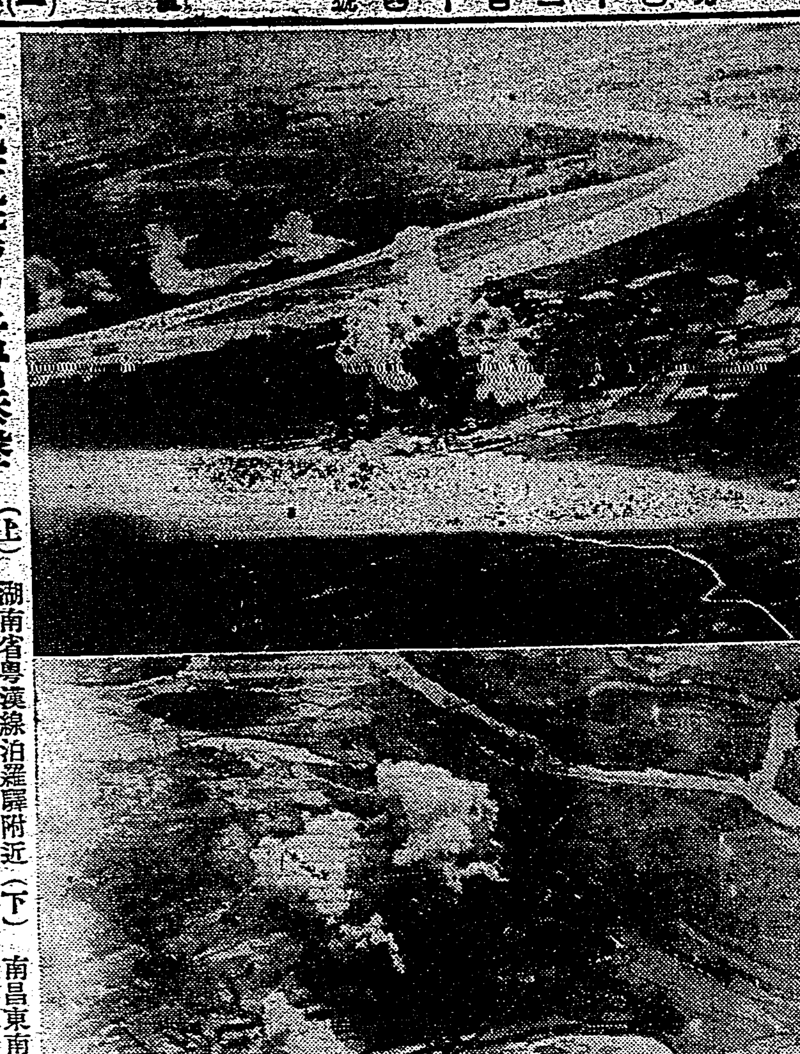

我荒鷲の猛爆擊 (上)湖南省粵漢線汨羅驛附近 (下)南昌東南方、三江口附近爆擊

急速且つ廣範圍に 獨ソ經濟提携は實現 ソ聯政府が發表

【モスクワ八日發同盟】八日午後モスクワに到着したドイツ政府經濟問題使節リツター外務省通商局長並にシユヌレ經濟使節團長は同夜直ちにモロトフ人民委員會議長と會見、獨ソ經濟提携細目協定交涉開始につき意見を交換した、ソ聯政府は同夜右交涉に關しタス通信社を通じ次の如く發表した

獨ソ經濟提携は過般のモロトフ、リツペントロツプ交換公文に從ひ急速且つ廣範圍に實現を見るであらう、右細目協定に依りソ聯は直ちにドイツに對し原料品の供給を開始しこれに對しドイツはソ聯側諸種の注文に應ずるであらう

東歐獨少數民族問題 此の際徹底的解決か

【ニユーヨーク八日發同盟】ドイツ政府は七日ラトヴイア駐箚獨公使コツツエ氏を通じ同國內のドイツ少數民族返還を申入れたが、八日のUPベルリン電はドイツ政府はラトヴイアの外にエストニアとも近く同じ目的の折衝を開始する模樣で、この結果東歐に於けるドイツ少數民族問題の徹底的解決が行はれることとならうと左の如く報じてゐる

ベルリン消息通方面では東歐少數民族問題再調整に關するヒトラー提案に依り近くバルチツク諸國在住の約十万に上るドイツ少數民族の本國歸還が實現することとならうと語つてゐる、既にリガでは七万五千のラトヴイア在住ドイツ人の返還に關する外交交涉が開始されたが同樣の折衝が近くエストニアとの間にも行はれるであらう、しかしこれ等外交交涉は東歐及び東南歐に散在する數百萬に及ぶドイツ人問題の再調整といふ大掛りな仕事の端緒とならう

伊・ユ・洪三國會談

【ブダペスト八日發同盟】イタリー政府がユーゴースラビア、ハンガリー兩國と新友好條約締結交涉を開始したとの報道は時節柄非常に重視されてゐるがハンガリー官邊も八日右報道を肯定し今次三國會談がバルカン地方に及ぼすべき重大影響を强調し

今回の三國接近工作はルーマニア、ブルガリア及びギリシヤの各國からも歡迎されてゐる所である、蓋し戰禍波及防止のための積極的行動を意味する所以である

との見解を述べた、更にユーゴースラビア人有力筋も左の如く述べた

イタリーと我等の現下の交涉は單なる條約締結上に重大なる新事態の發端を意味するもので、即ちユーゴースラビア、ハンガリー兩國關係が密接化すればブルガリアがこれに追隨することは疑ひなくバルカンの情勢に大きな

事務當局案を野村外相が採擇 愈よ政府と折衝開始

【東京九日發同盟】貿易省問題を繞り九日午前一時五十分より同三時五十分まで深夜二時間に亘り外相官邸で行はれた外相と課長事務官代表との會見の結果、野村外相も事務官代表側の熱意に動かされ今後自分も事務當局と一體になつて外交一元化に努力するから諸君も速かに正常狀態に復歸せよとの言を述べ事務代表の提示せる、最後的對案を以て政府に折衝し外交一元化の目的貫徹に努力するとの口約を與ふるに至つたので、事態は一轉し外相と事務當局の對立は一應平靜に歸し、問題は外相と政府側との折衝に移され野村外相の政治的手腕に期待されることとなつた、而して事務代表側の最後的對案は

一、通商條約の交涉權
一、通商條約の內容決定權
一、商務官の任免權
一、商務官の職權

の四つの權限を外務大臣の手に保存することとし閣議決定の貿易省案を正面から變更せずして實質的に外交一元化の目的を達成せんとするものだ、野村外相はこの結果九日中に首相と會見右經緯を說明し對案を提議した上十日の閣議で右對策に關する重要發言を行ふものと見られるが、前記四項中商務官の任免に關する一項は閣議決定要綱に抵觸するのでこの點が政府と外相折衝の重要ポイントにならう

圓滿解決の曙光

【東京九日發同盟】廣瀨法制局長官、武部企畫院次長、谷外務次官、三谷條約局長の四氏は九日午前十時三十分首相官邸に參集し外務事務當局側の四項目に亘る對案を檢討し懇談の結果政府側も右對案に對し考慮し得る餘地を認むるに至り外務當局側の最後案は閣議決定の範圍內で十分考慮し得る性質のものであり且つこれを十日の閣議に持出すことは外相の政治的立場上面白くないので出來るだけ閣議まで行かずに事務當局の間で妥結せしめるといふことに政府側及び外務當局の意見も一致したので急速に解決の曙光を見出すに至つた、即ち圓滿解決し得る見込となつた

同成會に入會

【東京九日發同盟】貴族院議員米山梅吉、石渡莊太郎、多額議員小栗捨吉、熊谷三太郎、大谷五平の四氏は九日同成會に入會した同成會はこれで二十名となつた

臥薪嘗膽して 生產力擴充へ 青木藏相が要望

【東京九日發同盟】日本工業クラブでは九日正午より同所で恒例に依り青木藏相招待午餐會を開いたが席上青木藏相は大要左の如く演說し生產力擴充の緊急なる所以を述べて民間業者の積極的協力を要望した

現在わが國は支那事變の收拾に主力を注ぐとともに內に在つては皇國の實力を培養しなければならない、即ち外國より原料、資材並に機械類を輸入するため莫大な資金を要するがその資金を獲得せんがため輸出貿易の積極的振興を圖るとともに國內における生產力擴充を急ぎ少しでも外國依存から脫却することが必要である、生產力擴充のためには價格引上げ政策が必要であることは自分も承知してゐる、價格引上げは惡影響を及ぼしはしないかと云ふことを最も恐れてゐる、然しながら現在の我が國の經濟狀態では高物價政策は執り得ない立場にあるから何等かの方法に依つて生產力擴充を圖るより外無い、生產力擴充は緊急であるに拘らず種々の障害があつて實現困難であるが官民協力して臥薪嘗膽目的達成を圖らねばならぬ

芬蘭豫備兵召集

【ヘルシンキ八日發同盟】フインランド國防省は八日多數豫備兵召集に關し左の如く發表した

わが中立維持擁護のため國防軍の增强を必要としつつある、現下の情勢に鑑み政府は各兵科の豫備兵を召集しこれに非常訓練を施すに決した、政府は都市駐屯軍の一部を地方に移駐し夫々現地における防衛の强化に當らせることとなつた

芬蘭は强硬

【ヘルシンキ八日發同盟】フインランド政府はソ聯政府の要請に應じモスクワに代表團を派遣するに決定したが、同時に万一に備へて八日豫備兵を召集、ソ聯國境方面の防備强化を圖ることとなつた、一方フインランド政府官邊では今次會談に就き「全く平等の立場において主として通商協定を協議する意向で一切の安保取引は拒否する方針である」との强硬態度を表明して居りソ聯のオーランド島再武裝要求說と關聯してソ聯、フインランド今次の會談の成行は注目されてゐる

エーゼル島に ソ聯兵駐屯

【タリン八日發同盟】モレチユコフ將軍を首班とするソ聯軍事使節團はエストニア政府とソ聯軍事基地建設に關する交涉を終へ七日タリンを出發モスクワに歸國した、右交涉の結果ソ聯はエーゼル島に八千名のソ聯兵を駐屯せしめることとなりソ聯兵は來週中にはエーゼル島到着の豫定で收容施設その他の準備のためソ聯使節團員の一部は八日エーゼル島に赴いた

伊がユ、ハと 相援條約か

【ブダペスト八日發同盟】ブダペストにおいて傍受せるイタリー放送局の放送に據れば、イタリー政府はユーゴースラヴィア及びハンガリー政府と新友好條約締結の折衝を開始したと、ブダペストの外交團では右の事實を肯定し、結局相互援助條約にまで發展するものと見てゐる

ル、ハ兩國 軍隊を撤退 互に國境方面から

【ブカレスト八日發同盟】ルーマニア、ハンガリー兩國政府は今回ユーゴースラビア政府の仲介に依り兩國國境方面に集結中の軍隊を夫々撤退することに同意した、これは昨春のチエツコ問題當時ルーマニアがハンガリーに叛いて大軍を國境方面に集結して以來兩國關係緊迫の原因をなしてゐたものであるが今次協定の成立に依り兩國關係は改善されバルカン紛爭の一原因は茲に除去されるに至つた、一方ルーマニア、ハンガリー兩國間の少數民族問題に關しても目下交涉進行中と言はれるが、これ等はルーマニア、ハンガリー、ユーゴ三國が英佛及びドイツ何れのブロックにも組せず互讓に依つて他國に利用される如き恐れある諸懸案の解決に努力してゐることを物語るものとして注目される

佛軍の戰況

【パリ八日發同盟】フランス軍司令部は八日の戰況につき「モーゼル河東方に敵襲あり、ザールラウテルン西南方で偵察戰行はる」と發表したが、軍事消息通は右發表を敷衍して左の如く說明した

我が步兵偵察部隊は敵の壓力の手薄に乘じてドイツ領內深くザールブリユツケン南方ホルンバツハの敵第一線陣地附近まで進出した、一方ルクセンブルグ國境に近いモーゼル河溪谷方面では彼我砲擊並に偵察戰が續けられてゐるが未だ大規模な攻擊開始の兆は見えない、又我が空軍はドイツ軍大部隊が續々集結移動中と傳へられてゐるライン河流域の要地ケルン方面一帶に亘り目下偵察飛行を續行中である

ベネシユ氏 パリ着 亡命政府組織

【パリ八日發同盟】ベネシユ前チエツコ大統領は六日ロンドンよりパリに來着、直ちに亡命チエツコ政府の組織に着手したが七日ベネシユ氏はフランス政府は亡命チエツコ政府の樹立を承認した旨正式

共產黨議員 二十六名を檢擧 佛政府が正式發表

【パリ八日發同盟】フランス政府は八日共產黨議員二十六名の檢擧を正式に發表した、檢擧理由は政府の共產黨解散並に宣傳禁止命令に違反したと云ふにあるがこれ等共產黨議員等はエリオ下院議長に宛て即時平和回復のため議會を召集すべき旨要請した事實ありこの點が檢擧の主因と見られてゐる

日滿支經濟評議會

【東京九日發同盟】日滿支經濟評議會第一回總會は九日午前九時より企畫院第一會議室に開催、日本側より企畫院次長以下各關係官、滿洲國側より半田滿洲國企畫處長、北支より興亞院聯絡部岩川局長等出席、武部次長の挨拶に次ぎ沼田企畫院第一部長より國際情勢に關する詳細な說明あつて正午一旦休憩、午後一時半再開原口第五部長より貿易問題の說明あり質疑應答を重ね同四時散會した

包圍殲滅 杞縣の東方で

【開封八日發同盟】河南省杞縣東南方高陽鎭、曹山附近一帶に出沒の敵第一戰區自衛軍は物資掠奪のため九月中旬新黃河岸を渡河し、その一部は杞縣一帶に出沒良民を苦しめてゐたが、九月下旬杞縣東北方附近に千二百が集結するを知つたわが討伐隊はこれを包圍殲滅し大打擊を與へて潰走せしめた、敵遺棄死體百二十、捕虜三十四

明治製糖決算重役會

【東京九日發同盟】明治製糖では九日本社で決算重役會を開き當期利益金處分案(配當年一割二分据置)を査定來る二十七日開催の定期株主總會に

支那軍が內訌

【香港九日發同盟】外人側情報に據れば中山縣城陷落の報は中山縣民衆に一大衝動を與へたが、殊に最近到着した正規軍が何等抵抗せず中山縣城を放棄したことに對して同地方の民衆及び土着軍は非常に激昂し支那軍の內訌を益々擴大しつつあると云はれる

佐賀縣警察部長が轉出

【東京九日發同盟】島田佐賀縣警察部長は上海駐在領事に轉出するに決定、近く內務、外務兩省協議の上左の通り發令される

佐賀縣警察部長 島田 叡
任領事兼任內務事務官
上海駐在を命ず

英國が羊毛統制

【ロンドン九日發同盟】英國政府は羊毛工業の戰時經濟統制に就き準備を進めてゐたが八日夜羊毛統制實施を發表十一月一日よりウールトツプ毛系の割當制を開始する

地方部長異動

【東京九日發同盟】內務省では九日左の如く地方部長の異動を發令した

內閣統計局書記官 兼厚生書記官 荒川 又市
任山形縣學務部長
山形縣學務部長 福永 與一郎
任內閣統計局書記官兼厚生書記官

臺灣製糖決算重役會

【東京九日發同盟】台灣製糖では九日本社に決算重役會を開き、當期利益金處分案(配當年一割二分据置)を査定、二十七日開催の株主總會に取締役五名、監査役二名、任期滿了につき改選の件、定款改正の件、退任重役に慰勞金贈呈の件等とともに附議する

人事

▲森洲軍之氏(拓務社員)今回南京駐在を命ぜられ十日發長崎丸にて赴任

天無口

國民體力管理制度が來議會に提出されることになつたが、これも中等學校入學筆記試驗の廢止による體力の向上といふやうな、補助的な意味において、その効果を期待すべきであり、此制度によつてのみ綜合的なものを望むことは無理な話だ▲國民體力の向上といふことの基礎的條件として營養と休息の問題、身體の鍛錬それから日光と新鮮な空氣といつたやうな個人生活の社會的經濟的狀態の如何と密接な關係を持つだけに却々さう簡單には片附けられない▲國民個々の社會的環境を改善することが根本問題であり、そのためには經濟的な條件を伴ふわけであるし、大部分は國民經濟機構の中に又社會機構の中に包含されてゐるものと云へる▲これ等疾病豫防的な綜合のものを解決せずして單に臨床的な方面のみでその全的効果を望む事は出來ない、又各種統制の問題が必然的に檢討されねばならないであらう。

日本無比(長距離)最新教授テレパカルト
世界隔地教育界の驚異 テレパカルトの完成は一九三七年に於ける
小學校卒業者 中女學校卒業者が成功の登龍門
自宅セミナール制(研究組)學校式確實教授 我國最大ノ綜合(合科)最完備大組織
十科編成綜合最完備大組織 日本無比最新教授(テレパカルト)
帝國法政大學院 昭和十四年秋季(長距離)學生(募集)
自宅居テ學校ニ同ジ教授
▼我國唯一の十科編成大組織の最新教授 ▼自宅に居ながら長距離最新式の優秀教授 ▼專門諸學科と共に中學全科の(新制)教授 ▼時代に即應し工業技術者への速急指導
中學科 テレパ教授
商業科 テレパ教授
工業科 機械科 テレパ教授
旋盤工 仕上工 製圖工 養成科 テレパ教授
判任文官 養成科 テレパ教授
鐵道員 養成科 テレパ教授
警察官 養成科 テレパ教授
大學部 高文資格科 テレパ教授
大學部 法律學專修科 テレパ教授
大學部 法律學 普通學 兼修科 テレパ教授
●本學各科中一科を選定し即時入學せよ
規則入學案內書 ハガキにて請求次第無代進呈する
東京市下谷區上野櫻木町三九ノ六
帝國法政大學院
TELEPAKULT テレパカルト

最高標準販賣價格
臺灣物價委員會の答申

織維品……（四）

一、廣幅織物（其の一）人絹製品

品目	規格	幅	長	精練仕上 卸賣業者販賣價格	精練仕上 小賣業者販賣價格	無地染又は色 卸賣業者販賣價格	無地染又は色 小賣業者販賣價格
駝鼠紗（絹芯）	吾吋	元本	[illegible]	[illegible]	[illegible]	[illegible]	[illegible]
同（人芯）	[illegible]	[illegible]	[illegible]	[illegible]	[illegible]	[illegible]	[illegible]
國慶ＭＡ一二〇番	[illegible]	[illegible]	[illegible]	[illegible]	[illegible]	[illegible]	[illegible]
絹紡糸入紅梅サッカー	[illegible]	[illegible]	[illegible]	[illegible]	[illegible]	[illegible]	[illegible]
糸染人絹サッカー格子	[illegible]	[illegible]	[illegible]	[illegible]	[illegible]	[illegible]	[illegible]
紋パレス四八〇〇本級	[illegible]	[illegible]	[illegible]	[illegible]	[illegible]	[illegible]	[illegible]
フジエット糸二〇番	[illegible]	[illegible]	[illegible]	[illegible]	[illegible]	[illegible]	[illegible]
同　四〇番	[illegible]	[illegible]	[illegible]	[illegible]	[illegible]	[illegible]	[illegible]

註　無地染は本尚を含むものとす

二、廣幅織物（其の二）染上品

（一）堅牢捺染子供服地

品名	規格	幅	卸賣業者販賣價格	小賣業者販賣價格
双人絹平織（赤門）	一吋	[illegible]	一碼に付	一碼に付
駝鼠紗（人芯）	[illegible]	[illegible]	[illegible]	[illegible]
同（絹芯）	[illegible]	[illegible]	[illegible]	[illegible]
國慶ＭＡ一二〇番	[illegible]	[illegible]	[illegible]	[illegible]
フジエット糸三〇番	[illegible]	[illegible]	[illegible]	[illegible]
同　四〇番	[illegible]	[illegible]	[illegible]	[illegible]

三、小幅物其他既製

雜品

（一）染上品

品名及銘柄	單位	小賣業者販賣價格
人絹立紅梅（捺染一色）	反	[illegible]
同（同二色以上）	同	[illegible]
同（捺染防染一色）	同	[illegible]
人絹小格子紅梅（捺染一色）	同	[illegible]
同（同二色以上）	同	[illegible]
同（捺染防染一色）	同	[illegible]
同（本染糸付）（堅牢）	同	[illegible]
同カンテキ染（人絹小格子紅梅又は錦紗絹）	同	[illegible]
同（カンテキ入友仙式）	同	[illegible]
同本染糸付（絢彩を含む）	同	[illegible]
同（二色物）	同	[illegible]
同（同四色物）	同	[illegible]
人絹ダイヤ紅梅小格子（本染糸付絢彩を含む）	同	[illegible]
人絹縮緬染（三色染）	同	[illegible]
同（四色以上同）	同	[illegible]
人絹縮緬（千代田小紋一色）	同	[illegible]
同（同二色以上）	同	[illegible]
人絹ボイル（捺染小紋一二三色）	同	[illegible]
同（同四色以上）	同	[illegible]
紅染人絹友仙二重	西	[illegible]
白紋人絹羽二重	同	[illegible]
人絹中紀縮（捺染二、三色）	反	[illegible]
同（同四色以上）	同	[illegible]
捺染人絹甲斐絹（甲州絹）	西	[illegible]

（二）內地向着尺

品目及銘柄	單位	小賣業者販賣價格
人絹銘仙（人芯）（手染友禪）	反	[illegible]
同（絹芯）（同）	同	[illegible]

（二）加工品

品目及銘柄	幅	長	單位	小賣業者販賣價格
人絹一重友仙	九寸三分	六丈	正價	[illegible]
ダイヤ本一染	九寸	三丈	切賣	[illegible]
人絹錦紗絹	[illegible]	[illegible]	[illegible]	[illegible]
人絹錦紗友仙	[illegible]	[illegible]	[illegible]	[illegible]

（三）和裝既製品

品目及銘柄	等級	單位	小賣業者販賣價格
人絹錦紗羽織	上	一枚	[illegible]
同	中	同	[illegible]
同	下	同	[illegible]
人絹錦紗ケープ	上	同	[illegible]
同	中	同	[illegible]
同	下	同	[illegible]
中形ベビー浴衣	上	同	[illegible]
同	中	同	[illegible]
同	下	同	[illegible]
女物 人絹 生地	上	同	[illegible]
同	中	同	[illegible]
同	下	同	[illegible]
女物 人絹 ボイル半襦袢	上	同	[illegible]
同	中	同	[illegible]
同	下	同	[illegible]
改良半衿 人絹カベ	上	同	[illegible]
同	中	同	[illegible]
改良半衿	上	同	[illegible]
同	中	同	[illegible]
同	下	同	[illegible]
ベンベルグ紅梅單衣	上	同	[illegible]
同	中	同	[illegible]
同	下	同	[illegible]
人絹リンズ女物	上	同	[illegible]
同	中	同	[illegible]
同	下	同	[illegible]
女物羽織	上	同	[illegible]
同	中	同	[illegible]
同	下	打	[illegible]
錦紗絞り兵子小巾	上	十本	[illegible]
同	中	同	[illegible]
同	下	同	[illegible]
錦紗絞り兵子大巾	上	十本	[illegible]
同	中	同	[illegible]
同	下	同	[illegible]
ダイヤリ兵子小紋	上	同	[illegible]
同	中	同	[illegible]
同	下	同	[illegible]
錦紗人心風呂敷物	上	十枚	[illegible]
同	中	同	[illegible]
同	下	同	[illegible]
錦紗人心風呂敷紋	上	同	[illegible]
同	中	同	[illegible]
同	下	同	[illegible]
人絹綿風呂敷北市	上	同	[illegible]
同	中	同	[illegible]
同二市	上	同	[illegible]

專賣局が誇る
製腦新裝置
引火の危險もなく能率もよい

府專賣局の南門工場に於ては池田助工場長、鹿野技手、高長、與ひに同局技術者總動員で製腦の新裝置を工夫に乗り出し遂に理想的な新裝置を得る事に成功したことは既報の通りであるが、此の新裝置の据付も今日完了し、その內の一台が來る十五日より作業を開始することとなつた、從來同工場に於て改正乙種樟腦の製造にあたつては「乙種」と呼んで居る樟腦を、一応乙種と呼んで居る樟腦の原料を入れて蒸溜し出來たる粗製品を精製に依つて加熱し、之を蒸溜室に導き合併せしめ製出したものであつたが、これには引火して火災を起す危險性が多分に存するのみならず不潔物にて能率が著しく低下するものがあつて、今回の新裝置では高熱を利用し直接することとなり、從つて作業能率がこの改良するので引火の危險全くなく、又樟腦が非常に多かつた、それが、今回の新裝置では、從來の樟腦の原料から精製したものは速度が甚だしく増加した、工場では最初にこの改良に大きな不安を覚えたが、乙種は即ちアメリカ仕向けの台灣天然樟腦で其の七五％がセルロイド工業の原料、二五％が火薬、醫藥、防臭、防蟲等の原料に使用されて居るのである、この新裝置は昭和十四年度內に更に〇台据付けられる豫定で、完成の暁には樟腦生產額も大に向上するであらう、この新裝置は全く府專賣局獨特のもので他に類例を見ない程のものである

小運送業法に則し
運送店數は六割減
申請は殆んど出揃ふ

小運送業法が實施せられたに依る運送業者の營業認可の申請は九月末日を以て期限となつたが申請の成績は頗る良好で僅か二三を除く他は全部期日迄に申請を終へた、鐵道部では本月中にこれ等の申請內容を審査した上で來月臨時會議に附し、年末から來年一月卅一日迄にかけて認可を與へることになつてゐるが現在の運送店本線四百八十七店は二百四十餘店に、台東線七十二店は一店に、私鐵關係百十六店は七十七店に、即ち合計六百七十五店が約六割減じて三百二十店位に整理される筈である

最繁期を前に
荷主懇談會
來月臺北で開催

最繁期を目前に控へて鐵道部運輸課では各方面の資料を集めて出貨豫想數量を定め、これに應ずる輸送計畫を研究中であり十二月一日から實施する新列車ダイヤについても目下運輸課と折衝を重ねてゐるが、一方荷主及び關係方面とも緊密なる打合せをなす必要があるので來月中旬台北市鐵道ホテルに於て各船會社、運送業者、製糖會社其他一集めて荷主懇談會を催すことになつた、又これに引つづいて各驛貨物主任會議をも開催し方策を知する筈である

日糖の異動

【東京發國際】大日本製糖では九月卅日の臨時總會にて昭和製糖の合併を可決し新に專務制を布き取締役を増員したので之に伴ひ課を部に昇格、總務、工務、農務の三部を置き可なり廣汎な人事異動を三日附にて發令した、その內主なものは

▲常務取締役總務部長內山虎雄、同工務部長月岡一郎、同農務部長鈴木秀彦

▲常務取締役　支社長永井清次（兼臺灣支社理事を改稱）

▲取締役營業部長山岡彦（元東京工場長）

▲取締役本社會計課長山崎英太郎（元支社營業課長）、支社營業課長鈴木政一（元本社販賣課長）、支社農務課長中村尚夏（元虎尾製糖所農務主任）

▲取締役東京工場長冬城元一（元虎尾製糖所長）虎尾製糖所長村田澄際（元大林製糖所長）南靖製糖所長橋本德一（元北港製糖所工務主任）大林製糖所長林井松（元南靖製糖所長）

尚臺灣支社營業課長に榮轉した鈴木政一氏は本月十五日神戶出帆大和丸にて赴任、山岡社長、石井文書課長らと同行赴任、取締役本社會計課長に榮轉した山崎英太郎氏は後任鈴木氏へ事務引繼後本月末頃東京本社へ赴任の豫定に常務取締役總務部長となつた柳澤秀雄氏は今後東京本社に籍を置いて專ら臺灣支社に勤務し、又新に取締役に榮進した支社工務課長藥米道氏と北港製糖所長山本信男氏とは引續き現職に留まることになつてゐる

今回擴大强化されたる
臺北州米穀商同業組合定款（四）

第三節　政府納入米の割當

第百八條　政府米穀移出管理令（以下單に管理令と稱す）第一條の規定に依り組合員が政府へ納入すべき米穀の種類別の割當比率は評議員會に諮り各期作毎に政府の割當方針に從ひ組合員の過去の取扱數量を基礎とし且其の割當希望數量を參酌の上組合員別に組合にて之を決定し當該組合員に通知するものとす但し過去の取扱數量又は割當希望數量に依り難き事情あるときは他との權衡を考慮の上適宜之を決定することを得

第百九條　本組合は管理令に依り政府より旬別に納入すべき米穀の割當を受けたるときは組長は其の都度遲滯なく前條の割當比率に從ひ組合員別の納入米割當數量を決定し之を當該組合員に通知すると共に之が納入に付組合員を指導督勵するものとす

組合員は前項の規定に依り割當を受けたる數量を完納すべき義務あるものとす

第百十條　組合員は前條の規定に依り割當の通知を受けたるときは直に割當通知を受領せる旨を組長に届出づべし

第百十一條　組合員第百八條の規定に依る割當比率に變更を要すべき事由發生したるときは直に其の旨組長に届出づべきものとす

第百十二條　組長前項の通知を受けたるときは遲滯なく評議員會に諮り割當比率の變更を爲し之を關係組合員に通知することを要す

第百十三條　組合員納入米の價格を爲したるときは其の都度價格及其の期日を組長に報告すべし

第百十四條　本組合は割當を爲したる納入米一俵に付金十錢の割合を以て其の割當數量に應じたる金額を豫め組合員より納付せしめ納入履行を保證せしむるものとす

前項の保證金は割當數量を全部納入するに非ざれば之を返還せず

保證金は第百九條第二項に違反し違約處分を受けたる場合の過怠金に充當することを得

第百十四條の二　組合員割當數量を完納せざるときは將來之が割當を爲さざることあるべし

第四節　檢査

第百十五條　檢移出向米穀及島內取引米穀は本組合の檢査を受くべし

第百十六條　本組合の檢査は一包裝毎に左記各號に付之を行ふ但し島內取引米穀は當分の內石拔檢査を行はざるものとす

一、品質、二、乾燥、三、調製（精米に在りては搗精）四、量目、五、包裝、六、石拔

各包裝には別記第一號樣式の票箋を附すべし

第百十七條　品質乾燥及調製の檢査は見刺を用ひ又は解袋して之を行ふ

第百十八條　量目、包裝及石拔の檢査標準は管理令に依る買入米の檢査規則の定むる所に從ひ左記に依り之を行ふ

一、量目檢査は受檢袋數の一割以上を拔取り檢斤し全部所定の量目あるときは受檢米全部を合格と看做す但し拔取米の一部に付定量に滿たざるものあるときは受檢米全部に對し檢斤を行ふものとす

二、包裝檢査は包裝の適否及荷印又は票箋の完否に付各袋毎に之を行ふものとす

三、石拔檢査は受檢米五十袋（又は叺）を一口とし口毎に各袋より見刺を以て一升を拔取り混石の有無を檢査し石の混入一粒迄は其の口全部を合格と看做す

第百十九條　檢査に於て左の各號の一に該當する米穀は之を不合格とす

一、乾燥不良なるもの

二、異品種の米穀を混淆したるもの

三、銘柄又は期作を異にせる米穀を混淆したるもの

四、籾の混淆不良なるもの

五、玄米又は白米一升中石の混入二粒以上のもの

第百二十條　島內取引米穀の檢査は第九十二條の規定に依る標準籾又は標準米に依り之を檢査し等級を決定するものとす

第百二十一條　檢査済の米穀と雖も解袋したるもの、檢査證印不明瞭なるもの又は檢査有效期間を經過したるものは更に其の旨を届出で本組合の檢査を受くるに非ざれば之を移出することを得ず

第百二十二條　檢査の有效期間は檢査の日より之を起算し二十日間とす

第百二十三條　政府納入米の檢査は納入米の檢收指定箇所に於て之を行ひ島內取引米穀の檢査は評議員會に諮り決定したる一定の場所に於て之を行ふ

第百二十四條　政府納入米にして實質乾燥及石拔檢査に合格せるものに對しては管理令に依る買入米の檢査規則の定むる票箋の表面上部に赤色を以て別記第二號の證印を押捺すべし

島內取引米穀にして檢査に合格せるものに對しては別記第三號乃至第七號の證印を押捺し且第二號乃至第七號の證印の表面に赤色を以て別記第八號の證印を押捺すべし

前項の第三號乃至第七號證印の肉色は黑色とす

第百二十五條　檢査は本組合檢査員之を行ふ

檢査員は檢査を行ふときは別記第二號樣式の檢査員證を攜帶すべし

第百二十六條　檢査を受けんとする者は別記第三號樣式の檢査申請書に別に定むる檢査手數料を添へ組長に差出すべし

第百二十七條　檢査は申請の順序に依り之を行ふ但し特殊事情のある場合は此の限りに非ず

第百二十八條　檢査の決定に對し組合員は異議を申立つることを得

第百二十九條　檢査員は必要ありと認めたるときは檢査濟のものと雖も再檢査を爲すことあるべし

前項の再檢査は之を拒むことを得ず

第百三十條　合格證印を汚損し又は其の効力を失ひたる場合は其の理由を申出て更に檢査を受くることを要す

第百三十一條　檢査申請人又は其の代理人は檢査の現場に立會し檢査に關し檢査員の指揮に從ふべし檢査上必要なる勞力及器具の提供をなすべし

第百三十二條　受檢米の包裝面には申請人の荷印を明記すべし

前項の記載は豫め本組合に届出たるものに非ざれば之を使用することを得ず

第百三十三條　本定款に規定するもの外檢査に關し必要なる事項は評議員會に諮り組長之を定む

（第五章以下及附錄は省略）

米管實施の準備
府米穀局が九日打合せ

府米穀局では米管實施準備打合せのため九日午前十時より台北市臨和會館に各州係官及び各州米穀商同業組合長を集め協議し、一、米穀商同業組合內に組長の諮問機關として管理米買入協議員會を設置することとし同委員會規定案につき研究をなし原案通り決定

一、管理米買入檢査規則附令案につき審議を遂げ近く審議室に廻付するに決定

其他重要事項につき協議を遂げ午後三時散會した

產組特別講習會
受講者を百六十名に擴張

臺灣產業組合協會主催の下に、十月十八日より二十八日まで臺北信用組合講堂に於て開催する產組特別講習會の受講申込者は新竹州の三十五名を筆頭に計百六十名の多きに上り、定員百名を超過するが協會にては其熱意を酌み申込者全部を採用することに決定し夫々通知をした、依て受講者は關係法規及筆記用具を携帶し十八日午前八時までに會場へ參集されたいと因に東京よりの右講師松元農林省技師は斯界の權威で內地は勿論滿洲合作社の指導にも參畫した人で十八日夜臺北市朝日町飲食會館に宿泊する由

七月中の火災保險
契約高は激增

昭和十四年七月中火災保險事業概況は本島に於ける月末現在契約高九万五千九百九十三件、六億五千七百八十六万九千九百三十七円にして前月に比し千百八十一件十六百二十九万六千六百六十二円を增加した、更に前年同月に比すれば一万九千九百二十八件一億七百四十四万五千九百三十九円の增加を示した、同月末に於ける各社の契約高を示せば次の如し

會社名	件數	金額（千円）
大成	二、四四	八〇、三四
共同	九〇八	六六、四九
東京	七四八	四〇、四二
大正海上	一、一六	四〇、一四
三菱海上	一、一六九	三六、三一
千代田	八、九八	三五、四四

（未現在契約高）

日本米穀と臺灣店舗
三菱谷口氏は同社本店詰

日本米穀會社常務理事舘田正道氏は會社創立について台灣總督府其他關係方面への挨拶、折衝のため來台滯在中であるが、台北支店基隆、高雄兩出張所の陣容も大體整ふに至つたので、十四日の船で歸京する豫定である、尙ほ三菱台北支店次席谷口清氏は此度日本米穀側より三菱本社への懇請により、近く正式に日本米穀會社東京本社に入社、外地米販賣として營業の擴張に携はる筈である

內外商況欄（九日）

米界餘聞

【大阪九日發本社特電】朝鮮總督府では鮮內白米販賣禁止となつたが、近く正式に朝鮮白米取締規則を公布、十一月一日より實施となつた、朝鮮以外に販賣するものは同知事の證明書を要するが酒米、糯米は適用せぬ方針だと▲內地は各府縣とも縣外移出には嚴重で商人個々の取引が動かなかつたが、環境から推して鮮米の內地移入は困難、最近內外地とも消費地需給緩和せず中國、北九州の旱害と鮮米移入激減に依る、關西の米不足は新米關東より出廻り遲く本月は一層激化を豫想される當局努力中、近畿、四國よりから消費地の都合は不自由勝ちだ▲松山より加賀、佐賀、福岡、長崎等の早害は左程でない、山口、廣島は絶對に不良で米價高で移出は禁止しし北陸賀付集中殊に豐作の新潟縣に申込殺到その額五十万俵との事だ見越がつかぬが九州、中國とも飯米を派し買入れに奔走中だと

【大阪九日發同盟】產地と內地の關東等は五十六圓四十二、二十錢乃至五十六錢で相當商內があつた

島內商況

臺灣正米市場

後場

	寄	中	引
一期蓬萊	三、五八	三〇、二	[illegible]

基隆在庫米

九日朝現在

一期蓬萊	四一、六八三
一期在來米	一五、九四二
一期在來	[illegible]
一期在來白米	八、四八二
合計	七八、四〇六
到着米（二日分）	一、三八車

新竹州下で木炭の大量生產
大阪と年百萬斤を取引

【新竹電話】木炭資源の減少により全島の木炭飢饉は今や全く深刻化し之に伴つて價格は著しく暴騰し新竹州では之が對策につき研究を重ねた結果既報の如く天然林を開設し、改良木炭製造の事業化に成功し目下毎月十万斤の製造を爲しつつあるが、今回總督府殖產局を通じて大阪市木炭問屋山岡商行より州當局へ木炭の大量注文があり、州では直ちに之を引受け目下諸種準備を進め近く移出の段取であるが差當り年百万斤程度を目標として取引される豫定で價格は同店員が近く來台の上決定を見ることになつてゐると

社名			
帝國	[illegible]	[illegible]	[illegible]
日本	[illegible]	[illegible]	[illegible]
大阪海上	[illegible]	[illegible]	[illegible]
東京海上	[illegible]	[illegible]	[illegible]
扶桑海上	[illegible]	[illegible]	[illegible]
太平	[illegible]	[illegible]	[illegible]
明治	[illegible]	[illegible]	[illegible]
帝國海上	[illegible]	[illegible]	[illegible]
朝日海上	[illegible]	[illegible]	[illegible]
日本海上	[illegible]	[illegible]	[illegible]
太平洋海上	[illegible]	[illegible]	[illegible]
神戶海上	[illegible]	[illegible]	[illegible]
日本	[illegible]	[illegible]	[illegible]
横濱	[illegible]	[illegible]	[illegible]
東洋	[illegible]	[illegible]	[illegible]
日本共立	[illegible]	[illegible]	[illegible]
富國	[illegible]	[illegible]	[illegible]
豐國	[illegible]	[illegible]	[illegible]
辰馬海上	一、三五	[illegible]	[illegible]
大北	一、〇四	[illegible]	[illegible]
大倉	二三	[illegible]	[illegible]
福壽	一三	[illegible]	[illegible]
尼崎海上	[illegible]	[illegible]	[illegible]
東洋海上	[illegible]	[illegible]	[illegible]
計	九九、九六二	[illegible]	[illegible]

臺北組合銀行週報
九月三十日現在（單位千円）

項目	當座預金	特別當座預金	通知預金	定期預金	諸預金	預金合計	貸出金
組合銀行合計	16,108	41,837	10,353	34,318	7,374	110,055	72,566
前週9月23日	16,786	41,503	12,148	32,717	7,422	110,576	76,288
前年10月1日	11,426	35,230	6,438	22,518	6,452	82,064	67,455

項目	割引手形	手形貸付	證書貸付	當座貸越	荷付手形	利付預入證書	當座借越	合計貸出
組合銀行合計	40,484	16,060	45,352	5,231	3,493	2,464	113,984	[illegible]
前週9月23日	40,163	16,930	46,052	6,721	3,446	1,904	115,216	[illegible]
前年10月1日	34,781	16,633	44,188	5,798	1,494	520	103,414	[illegible]

つた、北陸新米は盛物若無で都會の乗合期待で最高より遙かに高値で取引されてゐる狀態であるから市場は遠米ないから市場價は去就に迷つてゐる、大阪取引は至極寂りであつた

大阪正米標準値
（九日本社特電）

內地中米	三八、三〇	朝鮮中米
蓬萊米	三七、〇〇	在來種
丸糯米	三六、〇〇	

肥料

神戶豆粕後場

	寄	引
[illegible]	七、九〇	七、九〇

大連特產前場況
【大連九日發同盟】大豆は閑散釘付、豆粕は邦商筋の交換商內で釘付、豆油は閑散保合ひ

絲況

大阪棉花後場

	寄	引
十月限	六一、五〇	
三月限		六〇、二二

橫濱生絲後場

	寄	引
十月限	一、六二九、〇	一、六一四、〇
十一月限	一、六〇一、〇	一、六〇六、〇
十二月限	一、五九九、〇	[illegible]
一月限	一、五八一、〇	一、五八〇、〇
二月限	一、五七一、〇	一、五七〇、〇
三月限	一、五六五、〇	一、五六〇、〇

大阪重要商品

品名	價格
神戶ゴム現物	七五〇匣
モスＢ一現物	二八六匣
人絹帝人Ｃ	二五一匣
絹糸地	九二〇円八〇錢
綿絲新現物	六一〇円〇〇錢
紡績綿絲三品	一四〇円五〇錢
鉛筆現物	一五〇円〇〇錢
鐵鋼（水曜會）	一〇七〇円〇〇錢
鋼板一分	三六五円〇〇錢
亞鉛鉄二番	九〇円〇〇錢
平板	一五二円三〇錢
浪板亞鉛引	一〇二円七〇錢
揮發油	七〇四八錢
木材米松大角	一〇六九錢
曹達灰（內國）	三四五〇錢
毛絲ZC	四四四〇錢
北海小豆新三	一九四五〇錢

株式

歐洲の和戰不透明
氣迷ひ人氣に軟調

東京短期後場

銘柄	寄	引	高	安
東新	一四九九	五〇四	五〇八	[illegible]
大新	七九六	八〇二	八〇五	[illegible]
鐘紡	一七二三	三〇	三〇	[illegible]
鐘新	一〇三	〇六	〇八	[illegible]
帝人新	一三九	四四	四六	[illegible]
東レ新	九八三	八六	八六	[illegible]
日魯	七七〇	七四	七四	[illegible]
日鐵	九一二	一五	[illegible]	[illegible]
郵船	九九五	九八	一〇〇	[illegible]
郵新	八四〇	四二	[illegible]	[illegible]
石工	九三九	三六	[illegible]	[illegible]
日石	七八五	八七	[illegible]	[illegible]
日立	八七六	八三	[illegible]	[illegible]
満業	八一二	[illegible]	[illegible]	[illegible]
鋼管	八七五	七五	[illegible]	[illegible]
小倉鋼	八二九	二六	[illegible]	[illegible]
東電	六一八	一八	[illegible]	[illegible]
満鐵	七二六	一五	[illegible]	[illegible]
北炭	七九七	七九	[illegible]	[illegible]
日糖新	八八二	二二	[illegible]	[illegible]
拓紡	八一〇	二四	[illegible]	[illegible]
日窒	七二二	二四	[illegible]	[illegible]
水産新	五八九	九一	[illegible]	[illegible]
ラサ	七六四	[illegible]	[illegible]	[illegible]

東京長期後場

銘柄	寄	引
富士紡	七三、五	[illegible]
鐘紡	一七三、八	[illegible]
日清紡	一〇四、五	[illegible]
帝人新	一二二、四	[illegible]

大阪短期後場

銘柄	寄	引	高	安
日魯	七六二	[illegible]	四五	[illegible]
大新	六〇、〇	[illegible]	[illegible]	[illegible]
東新	四一二	[illegible]	[illegible]	[illegible]
商船	九一四	一七	一八	二二
郵船	九九七	九八	[illegible]	[illegible]
日魯	七七〇	六九	七二	六七
日石	八一〇	〇八	[illegible]	[illegible]
日立	九〇四	〇五	[illegible]	[illegible]
満業	五八六	[illegible]	[illegible]	[illegible]

大阪長期後場

銘柄	寄	引
大株	八三三	[illegible]
大新	[illegible]	[illegible]
東新	[illegible]	[illegible]
鐘紡	[illegible]	[illegible]

《北濱展望》

【大阪九日發同盟】昨週保合ひ上放れ氣味の所、英佛の對獨回答が不明かならず、イタリー、米國の調停も考へられる等不透明に今朝は無と見られ、その後は後場に小戾り寄良り買に東新百五十三円七十錢と垂れ、その後は百五十二円に小戾したがアト一円八〇錢に寄され、一二円丁度と引けたが前途は向不透明ながら軟調を續けるものと見られる

財界株界

【東京九日發本社特電】獨逸の提議に對し英國は不明確な和平提案では應じられぬと云ふ意向を表明してをり、之が到來は佛國及び自治領と愼重な檢討をなした上で近く正式回答を行ふことになつたと傳へられてゐるが果して戰爭は平和に逐るか、それとも戰爭擴大となるか和戰を繞つて歐洲の雲行きは前途に懸念を極めてゐる▲從つてこの回答の如何が問題であり依然として逸勝し縺い情勢にあるもので休日明けの株式市場も寄付きは模樣眺め氣運いに飛ばされ相場は與附して一寸不勢を示した▲新東は前週末百五十五円台を割つてマバラ賣り方逃をみつ之はまた少しも惑の間見しくも愚痴件の形とたり、相場は五十三円五十錢の高値にその後一円台に戾放れたが後場は更に軟派の活躍で三錢五十円台に割込んだが後四十九円十錢の安値に陷落し引け際に來て飛台へ戾したが戾りは軟派に說はれ勝ちである▲繁榮を極めた長期の雜株を實物市場もこの新東安で御招伴を喰ひ全面的に利喰を急がれた、この一角も從來よく買はれただけに目先き一整理は免れまい、新東の取組高は一時二十九万株台に減少してゐたが此處へ來て又三十万株台と增加して來た▲相場の安い時の取組增加は買込んでゐる證據であるが東京の山一派が約百万株買つてをり、大阪では五人組や例のゼームス等が矢張り十万株許り買つてゐるといふ、之に對して東京では曾の橋本君が六、七万株からの賣玉の仕手戰を演けてゐる仕手戰は益々激化して來よう▲地場の某君「昨今の相場は全く外電一本で出る外ない、從つて今日は今日、翌日は翌日一體歐洲は戰爭をやるのかやらぬのかこの動向如何に依つて我々の市場に於ける株式の選擇も決まる譯である、歐洲の雲行きが明確にならぬうちは相場も大したことはあるまい、併し雜株は金が澤山餘つてゐるし外に恰好な投資對象となるべきものがないのだから結局又買はれるであらう」と語つてゐた

島內現株相場

銘柄	拂込	中値
臺銀	一〇〇・〇	一二五・〇
同　新	五〇・〇	九六・〇
和銀	七五・〇	[illegible]
同　新	五〇・〇	[illegible]
三和銀	[illegible]	[illegible]
同　新	[illegible]	[illegible]
商工銀	[illegible]	[illegible]
同　新	[illegible]	[illegible]
彰化銀	[illegible]	[illegible]
同　新	[illegible]	[illegible]
華南銀	[illegible]	[illegible]
貯蓄銀	[illegible]	[illegible]
大東信託	[illegible]	[illegible]
興業信託	[illegible]	[illegible]
臺灣土地建物	[illegible]	[illegible]
打狗土地	[illegible]	[illegible]
高雄地所	[illegible]	[illegible]
臺灣電力	[illegible]	[illegible]
同　新	[illegible]	[illegible]
合同電氣	[illegible]	[illegible]
同　新	[illegible]	[illegible]
臺灣瓦斯	[illegible]	[illegible]
花蓮港電氣	[illegible]	[illegible]
臺灣煉瓦	[illegible]	[illegible]
臺灣製紙	[illegible]	[illegible]
臺灣製紙	[illegible]	[illegible]
同　新株	[illegible]	[illegible]
臺南煉瓦	[illegible]	[illegible]
臺北鐵道	[illegible]	[illegible]
新高軌道	[illegible]	[illegible]
臺中軌道	[illegible]	[illegible]
基隆輕鐵	[illegible]	[illegible]
高砂麥酒	[illegible]	[illegible]
臺灣倉庫	[illegible]	[illegible]
臺灣製冰	[illegible]	[illegible]
同　新	[illegible]	[illegible]
東光株式	[illegible]	[illegible]
臺灣製紙	[illegible]	[illegible]
南海興業	[illegible]	[illegible]
臺灣拓殖	[illegible]	[illegible]
日本拓殖	[illegible]	[illegible]
臺灣化學	[illegible]	[illegible]
臺灣肥料	[illegible]	[illegible]
臺灣鐵工	[illegible]	[illegible]
臺灣農產	[illegible]	[illegible]
同　新	[illegible]	[illegible]
基隆炭礦	[illegible]	[illegible]
臺灣興業	[illegible]	[illegible]
臺灣高砂化	[illegible]	[illegible]
合同鳳梨	[illegible]	[illegible]
大成火災	[illegible]	[illegible]
大正製冰	[illegible]	[illegible]
臺灣鳳梨	[illegible]	[illegible]
花蓮港木材	[illegible]	[illegible]
同　新	[illegible]	[illegible]
臺灣無盡	[illegible]	[illegible]
中央市場	[illegible]	[illegible]
臺灣纖維工	[illegible]	[illegible]
東海自動車	[illegible]	[illegible]
南邦自動車	[illegible]	[illegible]
昭和紡織	[illegible]	[illegible]
臺灣紙竹	[illegible]	[illegible]
同　新	[illegible]	[illegible]
日本アルミ	[illegible]	[illegible]
同　新	一二五・〇	一三五・〇
東邦金屬	一二・五	三四・〇
同　新	五〇・〇	五九・〇
日東化學工	一二・五	一五・五
鹽水港パルプ	一二・五	一四・五
大日本製糖	五〇・〇	一〇・四
同　新	三七・五	八八・八
臺灣製糖	五〇・〇	[illegible]
同　新	一二・五	六四・〇
明治製糖	五〇・〇	一八・〇
同　新	一二・五	[illegible]
鹽水港製糖	五〇・〇	七七・五
同　新	一二・五	八二・五
昭和製糖	五〇・〇	三二・七
同　新	一二・五	八八・五
沖繩製糖	五〇・〇	五四・〇
臺東製糖	五〇・〇	四四・〇
南洋興發	五〇・〇	七〇・〇
同　新	一二・五	九五・三
北海道製糖	五〇・〇	四五・三
帝國製糖	五〇・〇	五六・五
同　新	一二・五	八二・五
新興製糖	五〇・〇	四三・〇
毛製糖	一二・五	八五・〇
		五三・五

法人登記公告

●社團法人臺灣畜産協會（變更）理事泊武治、三輪幸助、佐々木英一、菅野信明、水間位彥ハ任期滿了ノ處昭和拾四年月七日各重任ス

右昭和拾四年拾月七日登記

臺北地方法院

商業登記公告

●株式會社日本勸業銀行（社債）商工債券ろ號社債ノ總額金萬參拾萬圓各社債ノ金額金壹萬圓社債ノ利率年參分貳厘社債償還ノ方法及期限昭和拾六年九月壹日迄据置キ以後每年貳月八月抽籤ヲ爲シ每回壹萬圓以上ヲ各其ノ翌月ニ償還シ昭和貳拾四年九月壹日迄ニ全額ヲ償還ス各社債ニ付拂込ミタル金額全額

右昭和拾四年拾月七日登記

臺北地方法院

●株式會社彰化銀行支店（變更）取締役吉市米太郎ハ昭和拾四年九月貳拾八日其ノ住所ヲ臺中市曙町壹丁目參番地ニ移轉ス

●三菱商事株式會社支店（變更）昭和拾參年七月壹日滿洲國安東市市場通五丁目壹番地ノ支店ヲ同市大和拾四年九月壹日滿州國興安東市八昭和

●株式會社彰化銀行支店（變更）昭和拾四年九月貳拾日臺中市［illegible］

●臺北州臺北市二於テ發行スル臺灣日日新報ニ揭載スル（公告方法）

印章遺失改印

昭和十四年十月五日揭載北港郡公告中第十二行目「出劉リトアル」ハ出園ノ誤植ナリ

臺北地方法院

本人印章遺失ニ付本日ヨリ改印ス從來ノ印鑑ハ無効ナリ

臺北市大宮町貳丁目參番地

陳氏秀

大阪商船　臺灣出帆

基隆出帆（高千穗丸、富士丸、吉野丸　八日分　合同船名）

神戶行　門司行

鹿兒島行

沖繩行

花蓮港行

上海行

比律賓行

西貢盤谷行

馬尼拉行　神戶行

日本郵船　基隆出帆

門司、神戶行　高砂丸　十月十二日

大和丸　十月二十日

上海行　箱根丸　十一月十九日

白山丸　十月十八日

辰馬汽船　出帆

阪神　京濱行

辰和丸　十月中旬　基隆發

辰國丸　十月下旬　基隆發

大連汽船　基隆出帆

大連直行

山東丸　十月十一日　基隆發

山西丸　十月廿日　基隆發

丸一組

急告

山東丸　昭和十四年十月九日

基隆發　十月十二日　午後三時

大連汽船株式會社臺北出張所

本月抽籤番號表

支拂開始　昭和十四年十一月一日

支拂場所　各郵便局各代理店並ニ

日本勸業銀行臺北支店

汕頭へお越しの節は

南華旅館へ

御投宿をお願致します

汕頭市商平路五十號

電話一一三八番

有價證券賣買

明治屋商店

臺北市大和町

月形賢次郎

電話四四番

口腔外科　レントゲン科

台北市京町二（春日通）行直商銀行横通

道野齒科醫院

電話七〇六番

道野次郎

防空資材御整備ニ先ヅ

竹腰商店へ御用命ヲ乞フ

發賣元　台北

南門藥局

ゲーリング元帥下に 三大航空集團

何れも航空大將が司令官

近代立體戰の華とも言はれる空の第二戰線——だが今次ヨーロッパ動亂に際しては着然中歐の空に展開する空中戰は未だにみられてゐない。ドイツ機械化部隊の地上進擊は目ざましいが、何故空軍はその靜けさを守つてゐるのだらう？こんな疑ひが可成り廣まつてゐる。だが、獨逸空軍三千台が一齊に飛翔するにはその時期がある。そして其時期の來るまで獨逸空軍は燃料と機上新兵器をしこたま積んで今や不氣味な態勢を整へてゐるのである。英佛空軍も空に耳立てゝラインの彼方の空に全神經を集中してゐるのだ

×

その立上る時期と作戰命令は一に「空の元帥」ゲーリング航空大臣兼空軍總司令官の頭と口とにあるのだが、彼の下には航空次官兼空軍次長のミルヒ上級大將、空軍參謀總長ミュンブ航空大將などがゐて戰局の進展につれ緻密な作戰が構ぜられてゐる。之等の首腦者は何れも前大戰の勇士揃であり攻擊作戰の中樞部をなしてゐるが、防空作戰には世界的權威者とされてゐる防空長官リューデル高射砲兵大將がをり、空軍教育總監キュール中將もその重要なメムバーとして空軍攻守に万全を期してゐる

×

全軍は三航空集團に分れてゐる

その下に

一、第一航空集團（東部）司令部ベルリン長官ケッセルリング航空大將

二、第二航空集團（西部）司令部ブラウンシュワイグ—長官フェルミー航空大將

三、第三航空集團（南部）司令部ミュンヘン—長官シュペルレ航空大將

更にこのほか東普航空團（司令部ケーニスベルグ長官グルルル中將）海軍航空團（司令部キール—長官ツアンデル航空中將）等があり、西に東に、南に北に緊密の態勢を整へてゐるわけだ。更にゲーリング元帥は「國民即ち空軍」をモットーとして全國を十空軍管區に分けその網を張りめぐらし、如何なる外擊をも空軍と國民軍とによつて其活動を封鎖しようとしてゐる。十空軍管區とは

ケーニヒスベルグ、ベルリン、ドレスデン、ミュンテル、ミュンヘン、ブレスラウ、ハノーヴァ、ウイースバーデン、ニュールンベルグ、ウイン

×

獨逸は對波武力戰の終曲をもつて一先づ和平を英佛側に求めんとした。西部國境戰に於ても獨逸側は極めて消極的作戰を採り來たつた、しかし英佛とても今更手を引く譯には行かなかつた、歐州動亂は燎原の火となつて燃え擴がつて行く。長期戰決定！獨逸空軍三千機のエンヂンが一齊に廻轉し出す時機と言ふのが來たのである。秋空に亂舞する赤鷲の群の樣に中歐の死の空中戰が展開して行くのも今日明日だらう

時局下の 社會教化と紙芝居

（一）

日本教育紙芝居協會 大山登

御民吾生けるしるしあり天地の榮ゆる時に逢へらく思へば

皇國に生れし身の有難さをしみじみと私は感ずる。斯うした先人の歌を思ひ出すにつけても、平和に生活し得る身の何と幸福な事か。聖戰既に二周年、輝やかしき皇軍の戰果は益々擴大され、東洋永遠の平和の礎が我が幾多英靈の血できずき上げられようとしてゐる秋歐州は第二の大戰を惹起しつゝあり、今だに歐州は暗雲が低迷してゐる。斯うした國際情勢の中にあつて銃後を護る教化運動は愈々重大性を加へて來た。國家總力戰に備へて、老いも若きも一緒になつて仕事に精出してゐる事は見られない姿である。斯うして今原稿を書いてゐる時ですら、窓向ふの勤勞奉仕の公學校の女生徒が四列で進んでゆく。見事な軍國風景である。さういへば近頃の小公學校の兒童は感心である。眞夏のやき殺されさうな太陽の下で、先生と一緒に日蔭で奉仕作業をしてゐる。斯うして眞劍な態度さうに働いてゐる。獨り小公學校の兒童ばかりでない、モンペに身を固めて、すべての愛國運動に馬力をかけてゐる婦人團體を實際で見た時も感じた。そして積極的に出征軍人の歡送から、遺骨の出迎へ其他に、風の日も雨の日もひたすらなる努力を續けられ、本島人會員の指導に汗と血の努力精進をしてをられる方々を眞除町で目のあたり見た時は、流石に頭が下つた。

斯うした愛國運動が各地に起つてゐる事であらうが、まだ私のあきたらぬ事は台灣の社會が斯うした熱心な人々を除いては、餘りに消極的な認識に乏しい人々の多い事である。さう言へば台灣の大部分は本島人である。之等の大衆に何等かの手段を構じて正しい時局の認識と積極的な愛國運動を求める意義を認識せしめる教化方策を最良と考へた。尤も中には立派な人々も少くないが何といつても大きな世帶である。斯うした世帶の中で、幾分でも教化方策としてこれが役に立てば、こんな嬉しい事はない。以下論題に就いて二三述べる事にしよう

紙芝居概説

（一）紙芝居の今昔

最近新聞雜誌に「紙芝居」といふ言葉を多く見受ける樣になつて私等會員としてもひそかに喜び禁じ得ないのである。といふのは紙芝居そのものが確かに時局下大きな大衆教化の教弁物であり、效果的であるのに、つい事變前までは、まだ大して認識もされず存在すら認められてゐない樣な哀れな姿だつた事を思ひ浮かべるからである。現在ですら紙芝居はまだ大衆に認識されてゐるとは言へない。それだけに台灣の紙芝居界は内地に比べて劣つてゐるのであるが、其處がこれからの努力のしどころだと思ふと又考へ新たなるものがある。思ふにこの紙芝居といふのが台灣に入つて來て教化物として發生したのはつい最近の事である。台南で私等の同志が七年程前に始めて研究された樣である。その一部が子供世界社から幼兒物としてエバナシの名稱で出された事變後、間もなく、總督府國民精神總動員本部から時局認識と教化を兼ねた「支那事變と我等の覺悟」といふのが出版された。斷片的なものではあるが、初歩のものとしては多角的に工夫され、型も大型でよく三四百の人數でも見る事が出來た。さうしてゐる中に南部では州當局が率先して紙芝居を動員、各市郡に呼びかけて社會教化に乘出し、一方台中州に於ても幼稚園保育園に紙芝居を活用し、指導員に講習を始める等、積極的に其の利用に乘出され、台北方面でもそれぞれ活用を始め、つい先日、台北州保護會主催の下に司法保護宣傳に紙芝居を動員され、普く脚本を全國に募集し、去る十三日、卅一日に亘つて「甦り咲く花」といふのを大型に作製して大々的にやり始めた。この休暇中には七月十九日から台南の同志が網羅たる社會教化の第一線に立つて島内行脚を試み、台北の新公園を皮切りに各市を訪問、遠く馬公まで渡り時局ものの紙芝居を面白く實演、多大の感銘を與へ、當時島内各日刊新聞を賑はしたものである。この頃總督府でも「軍夫の手柄」といふのを引續き出された樣である。そして今、文教局社會課で又、國語力低きものに對する時局認識の紙芝居脚本を募集し、去る九月十五日に締切られた樣である。

雜誌紹介

▲改造（增刊號）歐洲大戰を主題に編輯された臨時增刊號で、歐洲大戰と支那事變（芳澤謙吉・馬場恒吾）第二次大戰と歐洲文明（長谷川如是閑）戰爭と國際法（横田喜三郎）わが外交の想念（有田八郎）大戰時代の日記（ジイド）カイゼルその他（鈴木文史朗）戰爭から見た動亂歐州の將來（室伏高信）科學の戰爭（大宮）等戰爭關係の記事を滿載、尚戰爭小說として、ボンソオの愛（ユンガー）突擊を通つて（ボイド）出征（ベソス）の四篇を、附錄として「歐洲問題大觀」を收む（〇・六〇東京市芝區新橋七ノ一二改造社）

一意討英に邁進すべし

海軍少將 關根郡平

最近、帝國政府は今次のヨーロッパ戰爭には介入せず、專ら支那事變の處理に努力する旨を中外に聲明した。

支那事變は固より大事ではあるが、之と同時に吾人は、支那事變の處理に重大なる障碍の存在することを忘れてはならぬ。

障碍とは他でもない、ソ聯とイギリスとの援蔣政策であるが、同時に二國を敵とすることは殆ど不可能に非ずとするも、戰略の原則に背馳するから慎重に考慮すべきである。

併し今や日ソ停戰協定が成立したのであるから自然ソ聯の援蔣政策は消極的に變更されようし、或は、援蔣政策の放棄とまで進展するとしたら、日本帝國の方針は、たつた二つの方法を考へればよいのである。

卽ち、吾人は此の際一意討英に邁進すべしと主張して止まないのである。

勿論、ヨーロッパ戰爭不介入には反對ではないが、支那事變の性質上國際情勢から推して、斯樣な結論に到達した次第である。ソ聯としても、日本と事を構へるよりも、寧ろ、軍事的には何んと云つても薄弱に批判してゐる命脈のない重慶政府を支援して、際限のない歐洲の戰爭に參加するよりも、ドイツと手を握つて、此の際ヨーロッパ、ロシアで、先地を回復するのが有利であらうし、若し、同じ武力を行使するにしても、イギリスの誇張であるところのインドへでも鋒先を向けた方が遙かに國力の增進に寄與する所以ではないかと思ふ。十七日ソ軍は果然波蘭領に進入した。ソ聯の底意の表面化に、亦、新しい波紋が擴がつてゆく。

× ×

イギリスは三百年來インド、南洋及び支那を搾取して、現今の世界的地位を築き上げた許りでなく今後も之を繼續することに依つて自國の繁榮を維持して行かうとして居るのである。

換言すれば、イギリスは人口僅か四千万しかない本國の繁榮を維持せんが爲に、インド、南洋及び支那に居住する無慮八億の人類を犧牲に供して居るのであつて、之は嚴然な表明的事實を考察してみても、敵し難い事柄である。

從來、世界は小魚が大魚に服從し、食物のおこぼれを拾ふが如くイギリスの繁榮を祝ろうぶが如き態度であつたが、日、獨、伊の三國は殆ど時を同じうして、國家生活を始め、次第々々にイギリスの秩序に對抗して、世界新秩序の建設を進めて行つたのであつた。アメリカの評論家ウオルター・リップマンは曾て、「イギリスは現今三箇の危險に直面して居る。一は北海に於けるドイツの攻擊、二、そから其の三は太平洋に於ける日本の攻擊である」と喝破したことがあるが、之は世界的に觀た新舊兩秩序の衝突であつて、日獨伊三國間に、假令、同盟條約が成立して居らなくても、協同的動作が現實として表はれ、且つ進行されることは明らかなる事實に過ぎない。

世界は今日迄、イギリスの海外發展略圖と云ふか、イギリス人の生存樣式といふか、所謂世界舊秩序が如何に不都合なものであつたかに就て、無關心であつた。否、現在でも世人の大多數は餘りにも無關心であり過ぎるのである。吾人は今こそ、イギリスの聖策極まる舊秩序を、はつきりと認めておくべきである。東亞の民族、卽ち日本人の同胞を搾取から救助する爲にも、將又、世界人類の幸福を考へる爲にも、イギリス及びイギリス政策をこの際、地球上から閉出しするか、清算させてしまはなければならないのである。

支那事變の處理に於ても、支那に於けるイギリス勢力打倒といふことが、其の眼目である。この際吾人は何等躊躇することなく、一意討英に邁進すべしと提言しようではないか。

ロンドンに於ける婦人義勇運轉手

海外小話

ソ聯世界最大旅客機を誇る

歐洲大戰勃發以來ドイツと新たに手を握れるソ聯航空界の現状は極めて重要視せられるに至つたが、最近ソ聯政府は七十人乘世界最大の陸上旅客機を完成、將來は此の種の飛行機を以て飛行部隊を造ることになつたと發表した。右巨人機の性能は大體左の如きものである

機名—エル・七六〇號、乘客—六十八名、乘員—八名、胴長—二〇六呎、高さ—廿三呎、重量四十五噸、發動機—一八〇〇馬力六基、航續距離—二〇〇〇哩

同機の客室は豪華を極め旅客は全て電話で自由に各客室と話しが出來る機内電話交換室があるといふ

奇譚 十一月号 面白づくめ 40セン 〒02

巻頭讀切傑作 水藝女系圖 城昌幸

江戸の町を叩きつぶす樣な豪雨の夜。めるつぶ濡れの女、闇から闇へ惡事を續ける兇賊の一味あり、それと相剋する怪浪人！事件は走馬燈の如く廻る大波瀾

全部讀切面白傑作小說集

開化組壞滅 蕃拉布怪死を裁く名探偵顎十郎 六戸部力

純情一本道 熱と意氣が火花散す青春街道 富田常雄

勝敗武士道 數百の鐵砲隊と猪武者平九郎 伊達

若旦那太平記 大學出の御用聞 弘木丘太

勘五郎賣出し 江戸の夕立裏俠心 納田ろ山

懸のお手柄 大阪圭吉

幻繪曆 村上元三

想ひは白夜へ 大日方傳作 戰火消えやらぬ上海に渡つた氏が探り合ふ白系露人の哀歌

股旅仁義 義理と人情の世の姿 谷屋充

助っ人鎌吉 淺草の灯の街に泣く秘密持つ女 鷲尾京太郎

恋ひとすぢ

秋しぐれ鈴鹿峠 孝心に討たれる仇討二代記 藤信夫

迷子の唄 滿願の日に、觀音樣の授子 入船亭扇橋

散切り比翼紋 戀ゆゑに狂ふ男雨の夜の刄傷

傳奇 白覆面（片岡敏夫）

米粒いろは 大森と顎さん

讀切中篇 黑羽織黨異変 戸川貞雄傑作

加賀百萬石の城下を荒す祕密結社の一黨、藩の財政危機の建直しに名をかり、惡逆非道城下を狼ふ時、敢然三尺の秋水を揮りかぶる正義の劍士！

東京日本橋區本町 博文館 振替東京二四〇番

日の出 十一月號

スパイと戰爭座談會

歐洲の天地に、日支事變の周圍に暗躍するスパイ團の正體は暴かれた!!

列強諜報の探り合ひ、アセニア號沈沒の裏に潛む秘密、マヂノ要塞ジークフリード要塞の攻略の秘密、マタ・ハリは日本人？支那人？得意の秘密、戰慄すべき日本に潛むスパイ戰、日本の忍術は科學的……

出席者 元東日大阪ソ聯駐在員 布施勝治氏 憲兵少佐 關三郎氏 外務省情報部 山田晶彦氏 小說家 山中峯太郎氏 海軍少佐 福永恭助氏 小說家 木村毅氏 東京中央放送局文藝部 高橋邦太郎氏

毎號賣切大盛況 戰地でも大好評

爆發した歐洲の動乱 時局早わかり

若き日の阿部新首相 學生時代からの首相の二面 友が語る首相の面影 風變つた面目 飯森大佐

鐵砲談義 海音寺潮五郎 始めて鐵砲が日本へ渡來した頃の話

東日論說委員 永戸政治 歐洲戰爭は日本にどう響くか、早わかり解說

浪曲よもやま話 西尾俊介

映画・芝居・レビューの頁

第二歐洲大戰畫報 秋の女性美畫報 話題の名士畫報

家庭よろづ重寶帖 松茸料理の新案、大工のコツなど家庭のためになる記事。御家庭で大評判

全體の中の一人として 池田宣政

身に沁みる話 新潮社長 佐藤義亮

加納・飯塚 両部隊の旗手として 西澤中尉 壯烈豪勇の両部隊長の面影を語る

外人をアッと云はせた話 ▼素面素籠手の劍道 大日本少年團 三島通陽 ▼感激のポスター 倉橋藤太郎 ▼伯林での武勇傳 講道館七段 會田彦一

名流寸話 伊藤金次郎 長谷川伸 原邦造 遊佐幸平 中山博道 島津保次郎

長篇現代小說 若い未亡人 竹田敏彦

人氣沸騰!!

讀切小說 菊屋橋 武田麟太郎 市井の女を描いては第一人者の作者が會心の作

讀切小說 あらしの女 美川きよ 女流作家ならでは描けぬ女ごゝろの秘密

讀切小說 飛騨の兄弟 子母澤寛 一人の女を挾んで義理と相剋する兄と弟の心意氣

讀切小說 嵐の後の事件 片岡鐵兵

讀切小說 子取ろ家老 土師清二 奔放な若殿樣と大力の姫君との結婚綺譚

讀切小說 侍の道 山手樹一郎

讀切小說 胸に咲く花 中村武羅夫

讀切小說 後向き人生 サトウハチロー

讀切小說 醫學生の催眠術 木々高太郎

現代小說 大阪五人娘 藤澤桓夫 青春の色さまざま

しかられ日記 連載子供讀物 久米元一

賣られた時計 兒童感話 安倍季雄

オモシロ國 連載漫畫 メグリ

秋の夜ばなし 生きてる人形 文樂座 吉田文五郎 泣き笑ひの撮影 松竹大船 田中絹代 狩獵家のユーモア 帝國獵友會副會長 田島豐次

幽鬼の塔 江戸川亂步

明治天一坊 川口松太郎

家庭の旗 山岡莊八

時代小說 森の石松 小島政二郎

價六十錢 東京牛込 新潮社

空に残れる（135）

尾崎士郎作　高木清畫

伊保子（九）

心の中で空想したり期待してゐた事柄が一つでも現実に起つてしまふと、次の段階をも突き抜けてゆくことの出来さうな見透しが生じてくるものである。

伊保子は、採用されるかどうか――といふ微かな不安がないではなかつたが、とにかく體ぐるみぶつつかつてみたぞ、といふ意識だけが彼女を勇氣づけた。それだけ自分が清まつたやうな感じで伊保子は阿佐ケ谷の大邸家に帰つてきたのである。

廊から廻つて茶の間をのぞくと一人で炬燵にあたつてゐた妻君が大仰な身振りで、

「まあ、惜かつた、ほんとに一足ちがひだつたのに」

さも残念さうな調子だつた。

「たつた今、新田さんが見えて帰つたばかりですよ」

「新田先生が？まあ！」

ふつと不安が…さした。

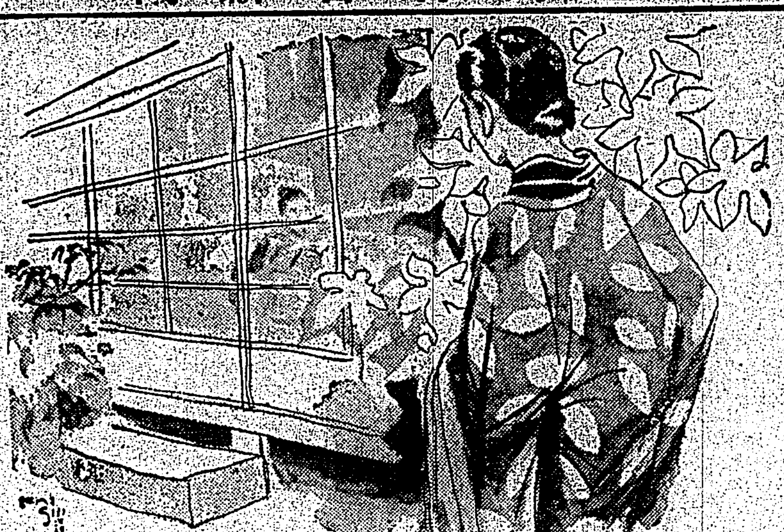

これまでも、かういふ不安を全然感じなかつたといふわけではなかつた。痒いところに手のとどくやうに病後の體を劬つてくれる大邸家老夫婦の心づくしが、そんな事を考へては悪いと知りつつも、何か普通でないもののやうに思はれ老夫婦と新田醫師の關係がどんなに親しいものであるにせよ、たつた一本の紹介状でこんな好遇を受ける筈はない、とも思ふのであつた。

（――もし新田さんが自分に愛情を感じてゐて、この老夫婦もそれを承知の上だつたとしたら？）

疑心の辿りつくところはそこだつたが、この考へは彼女が自分でつくり出した邪推みたいなものだつた。彼女は自分の考へに烈しく責めつけられ、新しい不貞を犯したやうな氣咎めを感じながらも、疑ひはひとりでに縺つてくるのであつた。

しかし、かういふ疑心も住み心地のよい環境の中では忘れてゐることが多く、大邸家に落ちついてから臨戦な觸肢を一本出したきりだつたし、先方からも別に消息はなかつた。――それが一ケ月も経つてから何で急に訪ねてきたのだらうか？

伊保子は烈しく胸の中にひろがる不安を危く怺へながら、

「それで、新田先生お変りなくつて？」

「いいえね、大ありなんですよ。病院を辞めて市内で開業するんですつて」

「まあ、ちよつとも知らなかつた、ずゐぶん急に決つたのねえ」

「いいえね、それが何でも性の悪い看護婦がゐて、院長さんに告げ口をしたとかで嫌氣がさしたんださうですがね」

「告げ口ですつて？」

伊保子はその看護婦がそばかすのある女にちがひないと思つた。退院する日の朝、病室で新田醫師と話してゐたところへ入つてきたあの看護婦の不貞くされたやうな嫌味の声が耳の底に残つてゐた。

伊保子はおぞけ立つ感じを抑へながら、

「それで、わたしの事、何か仰言つてゐらしつて？」

「ええええ、それはもう」

妻君は自分一人でのみこんでゐるやうに頷いた。

「何でも看護婦の告げ口も、伊保さんに關係した事らしい口裏でしたよ」

「わたしに？」

伊保子は無意識に袂の端をぎゆつと握りしめた。

人工心臓装置
甲状腺が二ケ月生きる

米國空軍に返り咲いて再び荒鷲の生活に入つたチャールス・リンバーグ大佐が嘗て科学者として優秀な技術を揮ひ、ニューヨーク病院のアレクシス・カレル博士のために人工心臓を考案設計した事は餘りにも有名なエピソードで、當時ギャングのために愛児を失つたリンバーグはその悲しみを紛らすため大空を見棄てて生涯を科学の道にいそしむのではないかと取沙汰せられたほどであつた

このリンバーグ＝カレルの人工心臓装置はギバ醫療器械製作會社の手で紐育万国博にも出陳され参観者の注目を惹いてゐたが最近ロックフェラー醫学研究所のチャンドラー・プート博士、コーネル大学醫学部のリリアン・ベーカー博士及び前記カレル博士の三名が協力して、その性能の應用範囲を擴大し、甲状腺に關する研究の結果を實験学的に公表、甲状腺を切取つて二週間乃至二ケ月間人工培養液で生かしておくことが出来るといふのでセンセーションを起してゐる

その大要を抄記すれば、甲状腺腫――いはゆるグレーヴス氏病患者をニューヨーク病院で手術する際、これを剔出すると直ちに消毒綿で密封した罐に入れて隣接するロックフェラー研究所に運び、適當な処置を施してリンバーグ＝カレルの心臓内に置くこととして多数の実例につき研究を重ねたものであるが、面白いことには六―八週の間癌腫類似の変化を起したものが一例あつた、この変化は全く大きなものでその切片をプレパラートにしたるものを見て確かに癌組織の切片であると断定した甲状腺手術の大家もあつたほどであるといふ、かかる変化の起つた原因は不明であるが一ケ月後には旧態に復し殆ど通常の外観を呈した而してこれより得たるヒントとしてはグレーヴス氏病の原因が甲状腺以外にあるべしとする推定で、培養液中に副腎皮質及び脳下垂體の分泌物の少量を加へると全くグレーヴス氏病同様の変化が甲状腺に起つた、その他甲状腺ホルモンはもとより、女性ホルモン物質、アドレナリン、インシュリン等も実験してみたが何の変化をも招来することはできなかつた

人工培養液としては各種の溶液が試みられたが、ごく微量の血漿を含む純然たる人工合成液内においてのみ生き得ることが確かめられた。この場合血漿はヴイタミンAの溶媒として作用し得るに足るだけの量を必要とするものと考へられる

然しこの研究から直ちにグレーヴス氏病の原因を甲状腺以外の問題とすることは尚早である、現在の科学にとつて最も興味あることは、人體の器官を人工装置内で幾週間も永い間生かしておくことのできる事実そのものにほかならぬ そしてこの事実によつて少數の腺分泌が長期間に如何なる影響を各器官に及ぼすかの研究が可能ならしめられるのである

リリアン・ベーカー女史はいふ 今はさらに研究を前進させるための絶好の機會ですと、私たちもその成果を待ちたいと思ふ（ＲＫ生）

カレル博士（右端）と人工心臓に見入るギバ社員

ソ聯の農事試験進む

【ワシントン發】ソ聯の公式通信機關タスのつたへるところによれば、最近におけるソ聯の農事改良研究は大きな進歩を示しつつありチチンは普通の小麦とハマムギの交配によつて世界最初の多年生の小麦を得るに至つた、新種は在来の小麦に較べると多分に灌木のごとき外観を呈し根も深い。

また馬鈴薯の改良も顕著な成績を挙げ、年二回の收穫が可能となつた。春季に得たる塊莖を二％のエチーレン・クロロヒドリン溶液で処理したものを七月植付けると秋には立派な收穫がもたらされるといふのである。

心臓の反射機構

狭心症その他の心臓疾患をもつ人は軽い運動をしたり、冷い空氣に觸れたり、或は心配ごとなどがあるとドキドキして心臓に強い影響を受けるが、これは普通人にくらべてよほど鋭敏な反射神経機構を有するためであると解される。一説ではアトロピンが有效であるといふ。

ラヂオ

朝【七・〇〇】朝の挨拶【七・〇一】朝の修養 藝術に現れた日本精神（二）…野口米次郎【七・二〇】ラヂオ體操、朝の音樂（レコード）室内樂ロシアの幻想（ボール編曲）…アルバート・サンドラ三重奏團、管絃樂間奏曲（コラリッヂテイラー作曲）…ニュー・ライト・シンフオニー管絃樂團【八・〇〇】ニュース【八・一〇】初等ドイツ語講座（第十八講）（東京）…西田正一【九・四五】家庭園藝講座（第十四講）（臺北）…小村常夫【一〇・一五】家庭 聖戰下の献立（臺北）（臺北家政女學校松本生子案）一、朝の献立 二、燒身薯あん汁（臺南のみ）（臺南州立嘉義家政女學校、小川幸枝案）【一一・〇〇】肉豚取引相場（臺北）日用・小賣値段（各局）農業紹介事項（各局）【一一・二〇】臨時官廳ニュース

晝【一一・五九】正午の時報（東京）公示並告知事項（各局）局報（各局）午後の放送番組の發表（各局）【〇・一〇】晝間娯樂時間（レコード）義太夫本朝二十四孝…竹本南部太夫、拂田上使…竹本隣昇【〇・四〇】ニュース【一・一〇】臺南正米相場（前場）【二・〇〇】國語習得講座（中等科第四講）（臺中）…臺中市幸公學校井口榮人【二・四〇】ラヂオ體操【三・〇〇】ニュース【三・三〇】臨時官廳ニュース【四・〇〇】臺南正米相場（後場）【四・〇五】教師の時間（臺北）我校の體育と運動會…臺北市東園公學校本多武男【五・三〇】ニュース【五・五五】コドモのニュース（臺北）大橋公（六年）吳氏蜜雪【六・〇〇】子供の時間（東京）童謠一、獨唱支那ことば、仲よし小道…河村順子 二、獨唱お月様いくつ、狐の面おどり…飯田ふさ江 三、獨唱こいくくそどかり、カッテン仔馬…丸尾江 四、獨唱商員汽車、坊ちゃん嬢ちゃん有難や…尾村まさ子…伴奏東京放送管絃樂團、指揮久岡幸一郎【六・二〇】子供の新聞（東京）【六・二五】講演（東京）金屬器品の回收と配給…柴山雄三【六・四五】青年の時間（臺北）「君が代少女」劉氏姉妹さんについて…新竹州關西女子青年團 周氏閑央【六・五五】カレント・トピックス（東京）

夜【七・〇〇】子供の時間（臺北）子供國語ニュース『陸軍少年航空兵物語』『國の礎』のお知らせ…上森大輔【七・二〇】ニュース【七・三〇】特別講演（東京）少年教養の精神…厚生省社會局長新居善太郎【七・四〇】講演（東京）歐洲動亂と米國の態度…鶴見祐輔【八・〇〇】管絃樂（東京）、交響詩「ハンガリア」、リスト作曲…日本放送交響樂團、指揮マンフレット・グルリット【八・三〇】時局特別講演（名古屋）時局の新段階…内閣參議陸軍大將松井石根【九・〇〇】浪花節（東京）愛國進軍（小野金次郎作）…浪華軒〆友【九・二八】十分間演藝（東京）ほがらか日記、勤勞奉公の巻（島田啓三作）…柳枝さん…山際直代ルミ子チャン…中村メイ子、英一兄さん…池田忠夫【九・四〇】時報（東京）【九・四一】大相撲觸太鼓（臺北）【一〇・〇〇】臨時官廳ニュース【一〇・二〇】放送局編輯ニュース、新聞社提供ニュース（各局）局報（各局）公示並告知事項（各局）明日の放送番組（各局）

講演（東京六・二五）　柴山雄三

△金屬器品の回收と配給

氏は日本古銅統制株式會社常務

金屬器回收、統制は目下の時局業界に於て當面の重要問題を提起して居るのであります、その中特に古銅に關する方面を概観してみたいと思ひます。政府は特にそのための機關を設立せしめ統制上遺漏なきを期してゐるのでありましてここにその組織の概略を説明し並びにこの統制の持つ現下の重大性、成果等に及びたいと思ひます

講演（東京七・四〇）　鶴見祐輔

△歐洲動亂と米國の態度

氏は代議士、太平洋協會理事

日米通商條約破棄以來突如として起つた歐洲動亂のため米國の對歐策並に對極東外交は甚だ複雑微妙となつて來た、殊に臨時議會に於ける中立法修正討論を中心として米國の動きは今や世界の耳目を集めてゐるのである、米國は果して如何なる態度に出るか？この歐洲動亂に對處する米國の態度の大要をお話して皆さんの御參考に供したい

大相撲觸太鼓　九・四一　臺北から

いよいよ東京大相撲も明日から五日間臺北で行はれることになりましたが、昔から傳つた、觸太鼓の音を、皆様の御家庭まで御傳へすることになりました、景氣のよい太鼓の響、それに、行司の取組を知らせる聲等如何にも國技の歴史を物語るものとして、事變下の音に意義あるものだと思はれます

特別講演（名古屋八・三〇）　時局の新段階

内閣參議陸軍大將　松井石根

一、支那事變は大體に於て軍事行動は最早や一段落で、あとは經濟工作、政治工作だと思つてゐる向も多いやうであるが、現に昨今の戰局が之を示すやうに軍事行動に於てもまだこれからである

二、殊に汪兆銘の出馬によつて支那政局は軌道に乗り事變は殆んど一段落を告げたが如く思ふかも知れないがたとへ汪兆銘等によつて新中央政府が樹立されたとしても事變そのものの解決は決して終焉したのではない、寧ろこれからが本格なのである。

一、歐洲に戰亂が勃發して帝國政府は之に介入せず專ら事變處理に邁進すると聲明したが當にその通りで帝國としては事變處理が刻下の急務である。然し歐洲大戰のよつて來るところを思へば之を對岸の火災視に之を袖手看過すべきではない

一、歐洲戰亂によつて支那事變遂行が容易になつたと思ふのは大きな間違ひである歐洲戰局の一段落と共に列強共同して東亞に干渉し來る場合をも考慮せねばならぬ即ち國際政局今後の總ゆる段階の場合を豫想して不退轉の決意と万全の備を堅立して肇國の大理想實現に邁進しなければならぬ

胃酸過多　胃潰瘍に

新研究の本格的治療法！

ビオ・トモサンとは從來の制酸劑、鎮痛劑等と異り、強力なる被覆制酸吸著劑を主劑とし一劑にて胃酸過多、胃潰瘍の病源を治療するを特長とす。すなはちその作用は……

一、胃酸過多、胃潰瘍の病源たる胃粘膜のカタル、糜爛、潰瘍面を被覆して異物の刺戟をさへぎりこれを健康粘膜に回復せしめ……

二、同時に胃の分泌腺に收斂的に作用して酸の分泌を正常化し、さらに胃酸過多、胃潰瘍に最も害多き、胃中の過剰酸及び腐敗醗酵物を吸收す。

故に胃酸過多、胃潰瘍の患者にビオ・トモサンを服用せしむれば、よく病源を治療して胸焦、呑酸、胃痛等の症状を速やかに消退せしむるのみか、その快癒を本格的に促進するのが本劑の最大特長である

因みにビオ・トモサンは、發賣早々、すでに帝國大學病院を始め、著名の胃腸病院にて賞用されつゝある。

製法特許

服用容易！價格低廉！

九〇錠入（約十日分）七〇錢
二七〇錠入（約一ケ月分）一圓五〇錢
八〇〇錠入　三圓七〇錢
外に粉末あり

◇ビオ・トモサンは各地の藥店にあり。もし品切れの節は直接販賣元へ振替、小爲替又は代金引換にて御註文あれ。
（前金御註文は送料不要　郵券代用は一割増）

ビオ・トモサン

東京市日本橋區本町三ノ一
販賣元　友田合資會社
電話日本橋（24）三六六〇・三七六〇番
振替口座・東京一九三八

B.902

C―94

クラブ美身クリーム

ホルモンとヴィタミン入
健康化粧
この美容法で…
美しい健康肌に

1 クラブ乳液　2 クラブ美身クリーム　3 クラブ なき 白粉

的確なる效果

戦時下なればこそ、健康が第一！

寝る前に……ライオン歯磨で口中を完全に清掃して置きますとムシ歯の細菌も、繁殖しないのみならず、その爽快なる使用感は神経を和げて、人を熟睡に導き、溌剌たる明日の健康が生れます。

ライオン歯磨

寝る前の歯磨実行

千萬人協力大運動

【國策に順應する健康強化の為に】

爽快なる使用感

支那事變軍馬祭
もの言はぬ戰士に感謝と慰靈
二十四日臺南で擧行

【臺南電話】今次事變に參加し東亞戰史に燦々たる武勳を輝やかせて戰歿し或は今尚聖戰遂行に挺身活躍を續ける「もの言はぬ戰士」軍馬に對する國民的感謝を捧げた支那事變軍馬祭は臺南州畜産會主催臺南州、市、臺南兵器支廠後援の下に來る二十四日午後一時半より南門小學校校庭に於て盛大に擧行する筈で主催者側では馬に關する映畫會等計畫してをり盛況を豫想される

勇士を招き慰安會　東石郡で開く

【朴子電話】東石郡主催の歸還勇士慰安會は八日正午より天國に於て開かれ水高郡守始め山田庶務、古谷勸業兩課長、谷氏等臨席し先づ郡守挨拶に立つて歸還勇士の功勞を讃へ征途方面の辛勞を犒つた後宴に移つたが各勇士は戰場の士だけに快談に時を過ごし和氣藹々裡に終了した

國防獻金　臺南州七股郡士林街士林三六神士氏は今般亡祖父黄氏香の一周忌を節約し故人の遺志に依り士林保甲役員會に金一百圓國防獻金として提出し士林街に手續方依頼した

皇軍慰問團　臺南圖壯途に

【臺南電話】臺南市派遣皇軍慰問團寺島團長以下一行十二名は九日午前七時七分臺南驛發高雄出帆の船にて約一ヶ月の豫定で皇軍慰問の行動に就いた

各皇軍將兵を慰問の上慰問品を取次いだが非常に喜ばれ臺中州下に於ける銃後の皆樣に呉々もよろしくとの傳言あつた旨知事に報告し解散した

感心な未亡人
銃後婦人の龜鑑とし
きのふ市尹から表彰

【臺南電話】昨年秋中支で惜くも戰死を遂げた南鐵中少尉は戰地に在つては固より征前臺南郵便局事務員時代より渦備學生人として世人の敬仰を集めてゐたが東門町一ノ一〇八の家屋に遺された若き夫人の健を唯一の樂しみとしてゐる夫人代亡人も夫君鐵作氏の人となりをその遺族者遺族並に扶助者の最も相當相手として文報閑軍人遺家族に關する後援にその身を捧げての獻身的奉仕振りは全く銃後婦人の龜鑑をいふべく台南市では銃後後援強化週間の意義深き最終日の九日市會議室で臨場市尹より表彰狀を授與この健氣な心意氣を稱揚した

銃後の善行者
高雄市で表彰さる

【高雄電話】高雄市では銃後後援強化週間最終日の九日は午前十時より市會議室に於て銃後の善行者に對し表彰式を擧行したがその名譽を擔つた者は次の二名であつた　朝倉欽二、長谷川哲三郎

金鵄勳章傳達式　故福永軍曹遺族に

【高雄電話】故陸軍歩兵軍曹福永氏に下賜された功七級金鵄勳章傳達式は九日午前九時半から高雄州會議室で赤堀知事から嚴父氏に傳達された、來賓として州市部內各團體等の參列があつた

慰安の映畫會

【彰化】銃後後援強化週間第六日の八日彰化市では午後二時から傷痍軍人並に遺家族を招待して慰安映畫會を開催し、州市部員、國防婦人會員等出席の下に接待をなしつつ映畫を觀覽して午後五時盛況裡に散會した

臺中慰問團　任務を果し歸中

【臺中電話】十月二日台中を出發戰線慰問を爲した台中州派遣慰問團は

懇ろに慰問
澎湖の銃後週間行事

【馬公電話】銃後後援強化週間第五、六日の七、八の兩日は澎湖銃後の各團體は海陸軍病院を慰問し、愛國、國防婦人會では既報の通り海陸軍病院を訪ひ慰問し今田廳長並に臨席の大々手分けして遺家族の慰問をなした

高雄防空訓練
全州下一圓に亙つて
二十二日から實施

【高雄電話】高雄州下を一円とする十四年度第一回第二期防空訓練は來る二十二日午後一時から二十三日午後一時までの間に亙つて實施される

森岡長官來中

【臺中電話】森岡總務長官は山縣內務局長等と共に九日午後七時二十分來中、千代家に投宿したが十日は午前九時から工業研究所を視察の上台中に引返し竣工式に臨む由

愛婦冬山區美擧

【羅東】愛婦羅東支部冬山分區では內地人婦人會員が率先して出征兵の勞苦を偲ぶため台所を節約して得た金を取纏めた所二十円あつたので九日羅東郡に國防獻金として提出したが一同は此の麗しい行爲に感激し早速その手續きを執つた

聯合事務所移轉

【斗六電話】斗六郡州酉工業組合及郵便組合聯合事務所は既報の通り……の一角を使用して居つたが今回組合の擴大に從ひ事務所に移轉した

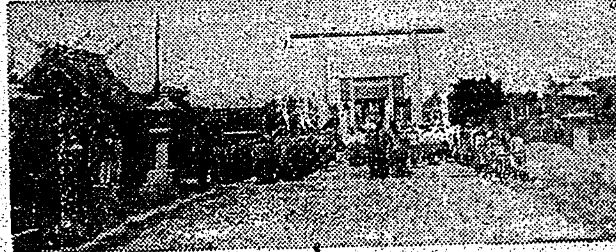

新莊神社に奉仕

【新莊】新莊郡では奉仕團の男女青年團員が交代で神社外苑の綜合運動場建設の作業を九分通り完成した（寫眞は……）

朴子市區改正案
十一日督府委員會上程

【朴子電話】台南州朴子街民の待望久しかりし市區改正案は愈よ十一月の督府都市計畫委員會に上程される事となつたが前記の委員會を一ヶ月後に控へ既に水道部では守屋街長等の促進工作が行はれてゐるので委員會通過は確實視されてゐる而して從來の姿勢にある朴子街は腰ねての街區改正計畫に則り街道幅員六米を八米に擴張する一方大標櫛、內層區構築道路及下竹圍の各一部を現在の四區に擴大して來るべき大朴子街建設の素地を築き上げるべく一路邁進するものと見られ從つて街區改正案の正式決定は街民にとつて一日千秋の思ひがある

新營慰安會

【新營電話】新營郡では銃後後援強化週間中における行事の一として新營郡新營街主催慰安會は八日午後八時より公會堂にて開催されたが實に近來にない盛會であつた最後に秋本郡守の訓示があつて同十一時閉會した

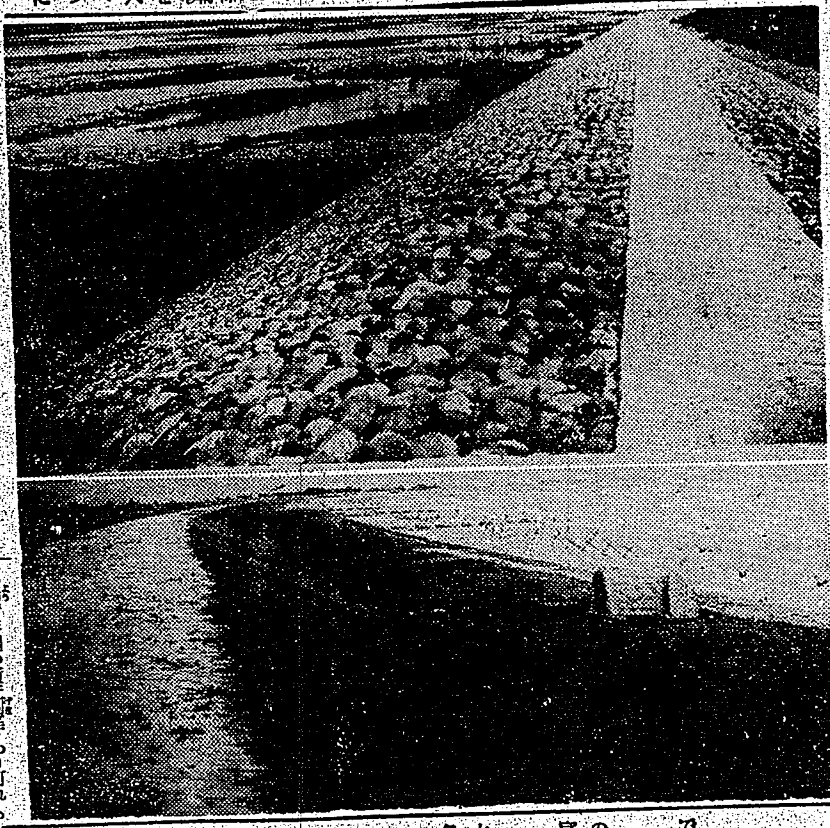

けふ竣工式を擧げる烏溪堤防
寫眞(上)芬園附近の堤防(下)龍井附近の堤防

土地管理組合を
羅東郡で組織
浮復地の支配機關に

【羅東電話】羅東郡三星庄に在る官有濁水浮復地の內、既墾地五百十餘甲歩を關係庄に移管し開墾者に賃下げして耕作することとなつたので右の目的達成のため丸木郡守を組合長とする羅東郡土地管理組合を組織すべく目下準備中であるが賃下方法は近く州の指令到達次第に發表する事となつてゐる、從來無斷開墾の形になつた之等の土地もこれより水利の改善に依り從來に比し一段と明朗化し米穀増産に拍車をかけるものと大に期待されてゐる

東港物價申告

【東港電話】高雄州東港街では戰時下に於ける物價統制の徹底を期すべく七日午後八時半より東港公會堂に於て士官町主任川畑助役、高須部長、小島取締巡査以下食料各業者並に街內の各業者百餘名參集の下に物價申告懇談會を開催した結果九月十八日現在物品販賣價格を左記事項の徹底を期すべく十月十三日迄四時迄に申告する事に決定し同十時過ぎ閉會した

法院大湖出張所
みごと竣工
十三日擧式に決定

【大湖電話】新竹地方法院大湖出張所廳舍は去る二月より起工、建築工事中の處八月中に既に竣工したため一時工事休止中なりしが寄附を受け、之が取付工事をなしたる處此程立派に竣工し來る十三日同廳舍に於て之が竣工式を擧行する

大溪街の寺廟は
三廟に合祀
教化財團設立も決定

【大溪電話】新竹州大溪郡大溪街では六日午前九時街公會堂に於て北島郡守、石川、井上兩課長、宮部街長、江助役、石橋視學等臨席し委員前田千里氏外二十數名集合し本島寺廟の整理に關し懇談の結果街內の寺廟明倫會公會等の宗教的團體を廢合整理し其の所屬財產を以て教化財團を設立する目的の下に打合會を開催した、大溪街に於ては一段より重視せられる大溪の忠魂堂慈聖宮福仁宮の三廟のみ殘し其他の十數箇所の寺廟は廢し右三廟に合祀する樣要である

澎湖廳國演會

【馬公八日發】澎湖廳聯合青年團演習會は八日午前十時から馬公小學校で今田廳長臨席、各郡部內各學校青年團の下に開催し、各郡聯合青年團の演習を行つた

集金を橫領

【高雄電話】高雄市鹽埕町三ノ二一張朱永(二一)は市內某の合成利物店に去る一月から店員として住込み商品販賣に從事してゐたが七月二十日から九月末に亙つて取引先の集金を着服する外注文無き品物を掠取した事實判明し被害金額は四百五、六十円に及んでゐる、同人は市內各所の料理屋で遊興に消費してゐたが大日市內鹽埕町で發見し取調中である

同志信組長披露宴

彰化同志信用組合長に新任した……氏は十日午後六時から高砂園に官民多數を招待して披露宴を張る

道路品評會
十六日東港で表彰式

【東港電話】高雄州東港郡では時局下に於ける郡下交通道路網の完璧を期すべく十四、十五の二日間道路品評會を開催するが審查の結果は十六日午前十時東港公會堂で高雄州知事臨席の下に表彰式を擧行する筈

青年校開校式

新竹州公館庄公館國民青年學校は吉田公館庄長外關係者臨席の下に十月十三日午後一時出席……小學校に於て開校式を擧行する

窓飾り競技　優勝者表彰さる

【花蓮港電話】花蓮港商工會主催の窓飾り競技會授賞式は八日午後四時半より花蓮港信用組合樓上に於て擧行、吉村會長の審査報告

青年團查閱

【新營電話】新營郡新營庄青年團查閱は八日午前十時より午後二時迄公園に於て秋本郡守はじめ來賓多數臨席の下に擧行男女青年團員五十一團員四十二名の閱團、分列行進何れも成績優良であつた

郵便局獨身宿舍燒失
原因はアイロンの不始末

【台南電話】台南市に又も火事——九日午前五時十分頃市內明治町一ノ一台南郵便局獨身宿舍三畳間から(三)さん方より發火、消防組以下壯丁團員等消火に努めたが瞬く間に全燒一棟を燒失して同六時鎮火した、損害は家財道具を合せて約六千円で原因は同女が八日夜遲く頃アイロンを使用後その儘放置したため の失火と見られ目下取調中である

火葬は漸增
嘉義市では奬勵

【嘉義電話】嘉義市本島人間では皇民化運動の徹底と衛生思想の向上から死體を火葬にする者が年々増加の傾向にあるが試みに本年七月より九月迄の數を見るに死亡者總數……對し百四名が火葬に附されてゐるが昨年同期の七十二名の比し實に八十三名の增加であり更に十年度の二十一名に比し百十二名の増加を示してゐるが市當局はこの現象を喜び新火葬場の完成したので今後益々市民への普及徹底を期し大いに利用を希望してゐる

一等　出古聞會
二等　脇山吉店
三等　高橋分店
三等　川村吳服店

以て一時半閉式した、受賞者は次の如し

高原副長の告辭があつて優勝者に賞品を授與、受賞者總代の答辭を

農業基本調查打合

【東港電話】高雄州東港郡では郡下に於ける耕地の所有面積と農業經營狀況の實態調查に資する爲め十一日午前十時より東港公會堂に於て郡下各街庄農務技術員及關係職員等を招集して農業基本調査打合會を開催する事に決定した

人事

△藤本雄三氏　高雄市教育課長十日午後十時四十分高雄發南部地方教育視察に向ふ筈（高雄電話）

嘉なかだち

求職一件一回　壹圓貳拾錢
其他一回　壹圓七拾錢
因名倍額

見習　募集十七才以上男女自轉車乘れる者求む　新竹市黑金町新興タイヤ工業所
寫眞修整師　至急入用　基隆市壽町　寫眞館
女中　內地人年二〇—四〇位方本人來談　高雄ホテル
女中入用　十七才より二十三四まで本人來談されたし　五本田洋服店
女電話係入用　不年齡問　東家
貸家　敷地三八〇坪、事務所にも適合
玉突臺讓リタシ　電話六五〇〇　丸
債券商品券電話買

自然發火か
製革火災原因

【台南電話】既報台南市後甲四三六復安製革會社工場の火災は七日午前四時頃完全に鎮火したが損害は建物八千円、染料、ラッカ等其

復安製革會社火災

他加工製品八千円、モーター二台ミシン二台の外製皮等を合し合計二万六千餘円で同工場は本年一月より操業を中止、主人陳鄧氏も不在で出火原因は怪しまれてゐたが九日警察は高等警察課長以下が詳細なる實地調査をなした結果加工製品に依る自然發火と見られ台南製工佐久間部士の鑑定を俟つて原因を究明することとなつた

苦力が金屬品を盜む

【高雄電話】高雄市湊町三九五番地苦力某は前科三犯の無頼漢であるが日本に亙つて市內各所の古物商に賣り飛ばしてゐたもので去る四日午後四時頃高雄ナル町の古物商に盜品……として賣却しようとした所を高雄署員に逮捕され目下取調べ中

岩坂齒科醫轉出

【花蓮港】花蓮港北川町岩坂齒科醫院主岩坂正雄氏は今度一身上の都合に依り去る二日三峽を去り花蓮港醫院に開業することとなつたが氏は當地へ來てより一年餘りにして温厚篤實な技術優秀なるを以て住民より惜まれてゐる尚後任は三峽の郡醫者は新竹州竹南郡頭份庄吉田貢氏であると

本島人勞働者が
內地へ潛航
一攫千金を夢みて

【臺中電話】支那事變勃發このかた內地の勞働者が一躍、勞働戰士の榮名を獲得し堂々と職場に出て居るが流石の遠巨勞働士も困つて居るが、インテリ職級もこれに合流して我先きにと內地を指して渡航を企てることには真行航路ではいろいろの暗礁があつて廻れ右の危險があるので作戰、海路を沖縄經由と變更して職業を求めた者も相當數に達して居る模樣であるが勞働不足を懸念される本島では相當に注意する必要がある

宜蘭逐鹿戰
地盤擁護で激戰か

【宜蘭電話】宜蘭街協議會員も五日和やかに解散式を擧げたのであちこちでポツポツ選挙談に花が咲き初めたが民間の下馬評を綜合してみると明年秋市制實施を控へて居るので任期僅か一年とはいへ新市會議員への地盤確保の意味から本島人方面の新人の出馬するものは意外に多き見込みである、即ち民選定員十名を狙ふものは（現街協）張振茂、邱有才、游阿成（新人）林火木、林以士、陳福田、林添示、黃守德、黃來富、吳瑟瑟、謝阿源、蘇獺南、蔡老万の諸氏で實に多士濟々であり內地人側は中山文男、中野重之助、石原喜忠、石丸久吉の四氏が噂にのぼつてゐる、次に官選十名は現街協の重國、小島、渡辺毅、林元弼、廣瀬榮及び現民選の林阿六氏は動かぬところらしく殘の四名は久貝喜銀、石川賢藏（又は檀垣繁雄）士、中野重之助、河井恭春、李火賓、甘阿炎（又は張振茂）の諸氏が數へられてゐるが、日を逐うて旗色は鮮明して來るだらう

嘉義市有權者
前回に比し二千二百名激增

【嘉義電話】既報嘉義市の第二回市會議員選擧有權者の戶口實地調査は八日で完了、目下係員總動員で選擧人名簿作製に忙殺されてゐるが近日中に全部完了の豫定であり今回の調査で有權者の人數は大凡そ六千二百名で前回より二千二百名の增加となつてをり從つて前回一人の得票數二百八十票が四百四十票となつたので相當の激戰を展開するものと豫想されてゐる、因に有權者數の急激なる增加は家屋その他新築に依る增加も一局多少あるが市勢の膨脹に伴ふ人口增加に依る自然增加が大部分であると市當局は語つてゐた

高雄に避難船

【高雄電話】優勢なる颱風の警報を受けた高雄港は九日出帆豫定の阪山丸、盛京丸、甲子丸、大球丸、廣彰丸、河南丸の六艘が何れも足止めとなり更に九日未明入港豫定であつた廣東丸、ばたびや丸が航行は途中危險を感じて避難入港したので高雄港はめつきり混雑を呈し出した

臺中市議月例會

【臺中電話】台中市會議員月例會は十一日午後六時から醉月樓に於て開催するが全島市議懇談會の報告、戸別訪問を如何にするかの最後的打合せを爲す筈

米組解散決定

【臺中電話】米穀管理實施に伴ひ愈よ今月限りを以て從來の組織形態を解散するの止むなきに至つた台中州米穀商同業組合最後の臨時總會は九日午後一時より台中市教化會館に於て松岡知事、坂口內務部長、天野產業主事、外關係者多數列席の下に開催、開會式に次いで議事に入り知事の挨拶あつて組合長議長席に着き一場の挨拶を爲して議事に入つた

一、昭和十三年度經費收支豫算に關する件
一、昭和十四年度業務成績報告及收支決算報告
一、業務監查報告
等形の如く濟み引續き定款變更に關する件、積立金處分の件、中部米穀取引改善協會に關する事項、協會解散に就き熟議したが例年の總會に似ず午後三時頃閉會した

鐵ペンの輕快性と金ペンの耐久性を具備
パイロット
イリデイウムペン

天高く紅茶香し！
あたゝかい森永紅茶の香りをお樂しみ下さい！
黃青赤の三種
森永紅茶
森永食品工業株式會社

菊一文字謹製軍刀
◉現代の刀匠の作にして軍刀として絕對確實なる最適優秀刀を完全なる外裝を施して陸海軍人諸氏並に愛刀家に左記正價を以て提供す
イ、鍛式陣太刀外裝付刃渡二尺二寸餘　總價八十五圓
ロ、實戰用皮袋入外裝付刃渡二尺二寸餘　總價七十五圓
ハ、實戰用皮袋入外裝付刃渡二尺一寸餘　總價六十圓
ニ、實戰用皮袋入外裝付刃渡二尺一寸餘　總價五十五圓
ホ、白鞘入刃渡り二尺二寸餘　總價三十八圓
ヘ、白鞘入り刃渡り二尺一寸餘　總價二十五圓
白鞘護身刀　刃渡り六寸　刃渡り九寸
京都市伏見桃山御陵道
菊一文字刀劍部
振替大阪七〇三六〇番

疲れ目に
スマイル
二十五錢・薬店にあり

治癌新藥
醫學博士理學博士　松下禎二先生創製
かるちのりじん
東京市神田區鎌倉町大番地
朝日製藥株式會社
特約店　東京神田鍛冶町　大木合名會社

軍需產業への轉換者は電氣熔接技術を！
高等電氣熔接學校
東京市代々木驛通り

戰爭文學書の一掃的大出版!!
戰爭文學全集（全十五卷豫約募集）
☆如何なる小說の興味も、地球上最大のドラマたる戰爭文學の興味には到底敵はない、時局下國民への精神彈丸！
☆第一回配本品切れ〳〵〳〵中の處
☆製紙工場、印刷工場、製本工場總動員！
☆機械が火を吐いて本日一擧百版出來
☆全國書店へ配給濟み、又々品切れぬ內
☆全國書店にて現品一覽御求め下さい

これまで無かったクレームの發明
ペーシングをぬると、ちよつと顏にうす皮をかぶつた感じになりません？きつと、意外にお思ひになるでせうが。それは、實に、そのクリームに石鹼が入つてゐるからなんです。
「なぜ」つていふと、ペーシングは元々、水と油をまぜて作るから、それにはちようど、洗濯の時に分るやうに、「水と油は石鹼でなきや混らない」からなんです。
ところが、「石鹼が顏のヒフにはよくない」のは皆さまもご存じの通りです。
つまり、厚みがあつたり、冬は固くなるやうな、これまでの製法のクリームでは、「石鹼入り」で、あれでは、荒れ止めもおよろしいのです。
化粧もふりだつたのです。
このクレームには、惡い石鹼分は入つてゐません。だから、そんな厚みも、硬ばる感じもないのです。
原料も製法もまるで違ふんです。
お使ひになれば、ヒフがどんなになるか、お化粧がどんな具合にいゝか、すぐ、どなたにでも分るでせう。
粉と同樣、世界的發明といつていゝと思ふ
パピリオクレーム
A普通ペーシングの方に（男小供も）B荒れ性の方や寒い時のペーシングC これは白粉下、齒よくのばせば、白粉が濃くついて永くもつ
A.B.各68錢C90錢
伊東胡蝶園

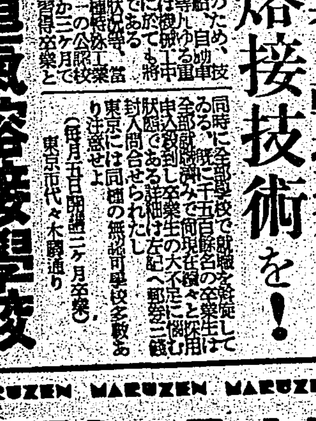
機寫謄轉輪ロンド　純國產
新自動送紙式・六號型
手元で原紙が書け、機械の扱ひ方も至極簡單、用紙を置きハンドルを廻す丈で1分間に100枚の綺麗な印刷が出來ます。
五號型ロンド普及型・拾號型自動送紙式インキ自給裝置
・詳細目錄進呈・
臺北市本町
丸善株式會社
MARUZEN

藤澤　發売品

貧血結核予防治療

服み易い肝油精剤

ネオ肝精

錠剤

發明特許

胃腸機能強化

健康擴充と抵抗力強化

追隨を許さぬ本剤の藥理效果

虚弱体質の改造!!

肝油が結核の治療に有效とされるのは含有するビタミンA・Dの效果に期待するものに他ならぬがとかく消化吸收が困難で胃腸を害ひ易く　また服みにくいといふ難點があつた　然るに**ネオ肝精**はこの肝油の主成分を始め各種ビタミンを豊富に含有する上に從來肝臓療法として醫家に賞用される**貧血の特效劑肝臓ホルモン**及び一般虚弱体質の改善榮養補給に必要な**アミノ酸　カルシウム　グリコーゲン　コレステリン　燐化合物**等の重要榮養素を網羅含有するのみならず特に**ネオ肝精**の

最も誇るべき特長は　**牛膽汁**の協力であつて即ち強力なる脂肪溶解作用と胃腸機能強化作用により　從來吸收困難とされた肝油を完全に消化吸收する一方　特殊の殺菌作用により腸內容の腐敗を防ぎ榮養の吸收を助け造血機能を亢進し所謂肝油・肝臓療法の效果により單一肝油の企及し得ざる複合的治療能を充分に發揮する　しかも肝油特有の臭味　噯氣を伴はず服用容易にして小兒婦人の服用に適し藥價の低廉なる點等　本劑が特許製劑として近時益々旺んに治療界の賞用を博しつゝあり　殊に全國各大學病院・大病院の各科領域に於て本劑の卓拔なる治療能を實證せらる

適應症

惡性貧血・續發性貧血其他貧血性諸疾患
肺結核・肋膜炎其他
結核性諸症・腺病質
榮養障碍・ビタミン
缺乏症・慢性胃腸病
發育不良・過勞・早老
重病恢復期等

錠劑

二七〇錠	二・〇〇
1000錠	六・〇〇
二五〇〇錠	一三・〇〇

他に粉末あり

見本進呈

ネオ肝精の御試用見本及び冊子新榮養讀本
この新聞名を記入して下記發賣元へお申込み次第送呈します

發賣元　株式會社　藤澤友吉商店
大阪市東區道修町・東京市日本橋區本町・京城府西小門町・奉天市大和區加茂町

NK1404

痔

痔疾潰瘍特效劑　ヘルミチン

本劑は古來火傷や創傷に偉效を奏した卵黄油性成分と特殊テール物質の配合劑であつて内外痔核・痔出血・脱肛・裂・痔瘻等を始め一般潰瘍・創傷・火傷等に對し消炎鎮痛乾燥の作用頗る迅速爽快に働き殊に痔疾の手術に代はる好療法として臨牀家の賞用旺んである

坐藥

五個	〇・四五
一〇個	〇・八五
三〇個	二・一〇
一〇〇個	五・〇〇

軟膏

一〇瓦	〇・四五
三〇瓦	〇・九〇
一〇〇瓦	二・〇〇
三〇〇瓦	五・〇〇

天皇陛下には 護國の英靈を御親拜
二十日靖國神社臨時大祭に

【東京九日發同盟】護國の英靈一万三百七十九柱を新たに合祀する今秋第四回目の靖國神社臨時大祭に際し畏くも天皇陛下には來る二十日同神社に行幸、英靈に御親拜あらせられると承はるが、同臨時大祭第一日の十八日には勅使として小出掌典を參向せしめられ、又引續き行はれる同神社例祭(二十二日)には掌典次長を參向夫々奉幣せしめられる旨九日仰付けられた

燈火、音響、交通の三管制とともに好成績
臺北州下の第二種防空訓練

第二種防空訓練の第二回空襲警報は九日午後六時發せられたがこの時は通信機關に一部故障の想定のもとに既報の通り遞信部、市內各所に設けられた臨時、手動サイレンによる信號傳達が行はれて警戒警報の「空襲警報」の叫び聲は一段と勇ましく響いた、第二回は四十分にして同六時四十分解除、午後八時には第三回空襲警報、これが三十分にして同八時半解除されるや間もなく又も九時に第四回の空襲警報が發せられ一時間の長きにわたつた後同十時解除されたがいづれも州總監本部だけの命令により從來の如くあらかじめ時間を示す事なく行はれた爲防衞團員の緊張も豫想以上のものあり激しい活動を見せた、夜に入ると共に台北全市は完全な燈火管制が行はれ雨中に黒々と沈默し音響、交通の管制も亦遺憾なく行はれて非常な好成績であつた、燈火管制下に於ける業務の遂行について關係方面の指導も十分に行はれた爲矢つぎばやの警報にも何等混亂する事なく防空訓練、燈火管制に對する認識は一段と深められた、なほ戸水總監以下は午後五時へり八時半に市總監本部に赴き八時五十分よりは各地區本部及び市內をまはつて種々視察し更に九時十分には菊元屋上より全市の燈火管制狀況を視察したが石井市尹以下市總監部も戸水知事以下の總監部に随ひ市內の視察を行つた、かくて台北市及び臺北地區は十時の第四回空襲警報解除を最後として警戒管制のまま夜を明かしたのである

サイレンが市內に一しきり鳴り響き直ちに團員は警報傳達に交通整理に降雨中に活躍、これに一般市民も協力整然たる訓練を實施、やがて同一時四十分空襲解除となり警戒に復した、同夜は燈火管制下に更け、團員はこのまま夜を徹し

豪雨を冒して
傳書鳩が涙ぐましい活動

九日午後一時警戒警報が發せられた台北州第二種防空訓練は物々しい雰圍氣に防衞團員の活動が開始され午後二時には早くも第一回の空襲警報が發せられモーターサイレンの合圖と共に市內は完全に音響交通管制が實施せられ雨中物々しい狀況を呈した、二十分後には特に交通だけは許されて依然警戒は續けられ同四十分に至り第一回の空襲警報は解除された、この間戸水總監は高橋州事、多喜文書兩課長、翔川中佐以下を随へて三時官邸出發、先づ菊元屋上に設けられた第〇移動哨舍の活動狀況を視察し、場遞信課長本社伊藤會計課長より詳細なる哨舍の配置通信系統等の説明をきいた後、通信本部の設けられた第二高女に赴き同校視察した、場遞信課長は今回の訓練中の花形であつて第〇哨までの各地に設けられた移動哨舍からは續々と各地の情報を託した可憐な鳩が豪雨を冒して歸つて來る樣は涙ぐましい程のものがあつた

基隆でも好成績

【基隆電話】九日午後一時警戒警報と共に第二種防空演習に入つた、基隆市防衞團では市役所本部始め各分團は一絲亂れぬ統制下に各部署に着く、かくて午後二時五分州から空襲警報發せられるや

電光と雷鳴物凄く 嵐のうちに燈火管制
淡水は施設に不備なものがあつた

戸水總監以下の中央審判官は九日午後五時官邸出發淡水に向ひ街內の燈火管制狀況を視察したがこの時丁度六時、電氣サイレン故障による警戒傳達の演習であつたにも拘らず受信にやや遲滯の點があつてサイレンが鳴らされた、また一般街民も管制施設の不完全なもの多く防衞團員の期待に反してこの點より一層訓練の必要があると

された、州から訓練審査員森田內務部長が出張、淡水郡横山郡守、三宅警察課長の説明で街の燈火狀況を視察した

部長及び總務、來賓の村田大佐は夫々自動車を州下各郡に飛ばし演習す

されてゐる、この頃より雨は烈風を伴つて益々物凄く電光雷鳴に本格的嵐となり悽愴の氣さへ充ちあふれる程となつた、台北市內は數次の訓練に成績概して良好で時化の為に外出する者一名もなく全くこの夜蘇澳附近は物凄い雷で停電したとの報告があつた

海上警報

九日午後八時臺北氣象臺發表 七百十四粍の優勢な颱風は今夕六時北緯二十度半東經百十九度中國の澎湖島の南西百八十粁の海上に在り時速十五粁にて西北西に進む模樣、本島西部及南部海上の一般船舶は十分警戒を要す

家庭防火群も出動
新竹州下の防空訓練

【新竹電話】新竹州下の第二種防空訓練第一日の九日は午後一時と二時半に各々一時間づつに亘つて空襲警報が發せられたが新竹市に於ては錦町、旭町官舍附近に燒夷彈落下、之に對する家庭防火群の訓練が實施された、州總監部では總監一番ヶ瀨知事を始め服田內務

第三回の鐵道葬
戰歿勇士の英靈を迎へ

交通局鐵道部では九日午後四時から台北市西本願寺に於て故陸軍歩兵中尉佐藤吉丸氏(元淡水驛機關夫勤務)以下の諸勇士並に軍屬派遣隊員故陸軍軍屬松山國雄氏外一名の英靈を迎へて支那事變戰歿者第三回鐵道葬を執行した、參列者は交通局總長をはじめ鐵道部各課長、現場長主任、係員多數、遺族、關係者等定刻一同着席し、讀經の後鐵道部長以下弔文を朗讀し、ついで市來鐵道部長の弔電披露があり、總長、遺族、來賓、課所長代、職員總代の順に燒香が行はれ午後五時、しめやかな裡にも盛大なる葬儀を終了した

伊勢軍醫少佐が壯烈な戰死を遂ぐ

八月二十八日ソ滿國境ホルステン河畔の激戰で陸軍軍醫少佐伊勢直二氏は壯烈なる戰死を遂げた旨このほど台灣醫學會に通知があつた伊勢氏は元總督府技師伊勢醫學博士の長男で臺北醫專を昭和六年卒業した過ぐる前の青年軍醫で熱河作戰にも參加、偉功を建てたものである

同學會に寄せられた詳報によれば、その日、ソ蒙軍は連日の敗戰を一舉に挽回せんものと二個師團を以て我部隊を目がけて攻撃し來り期せずして大激戰がホルステン河畔に展開された、伊勢少佐は傷つける味方の兵の手當に同僚と如く活動し、衞生兵が少佐の危險を感じて「軍醫殿、危いですからどうか後方で負傷者の手當をして下さい」と再三注意したが少佐は「こんな危險地では何處でも同じだ、こゝで負傷者を一秒でも早く手當しなくては」と敵丸雨飛の中を沈着に負傷者の假繃帶をなしてゐる中、近くに炸裂した敵砲彈のため腹部に重傷を負ひ紅に染つてその場にどうと倒れた、馳け寄つた衞生兵が上衣を脱がさうとすると「俺はもう駄目だ、早く兵に繃帶をしてやれ」と叫んで胸元を開かず遂に護國の華と散つたのである、この軍醫の崇高な犧牲的精神に我々は深く感謝すべきであらう、因に同少佐の遺族は妻子夫人の外一男一女あり目下久留米市櫛原町五の山口フク方に身を寄せて居る由

母親思ひの青年
戰死した松山上等兵

【新竹電話】新竹市內榮町三ノ二五松山重彦上等兵は九月廿日頃文城附近の戰鬪で名譽の戰死を遂げた旨部隊より新竹市役所に公報があつたが同上等兵は新竹中學を卒業後、州立市街庄職員養成所に入所第二期生として修業中數日前に入營の召集に接したもので家庭にあつては近所でも評判の孝行息子で又外に在つては明朗實直な青年と折紙つけられてゐた、本籍は鹿兒島市山下町で、父親は昨年死亡母親ハル(五)さんの外、弟子(?)道子さんの弟妹があり親孝行な息子であつただけにハルさんの落膽も大きくそれでも周圍の人々には涙も見せずに良く息子さんが戰死された現狀を語る

さん達が戰死の瞬間夢の中で子供と會ふとか云ふ話を聞き又雑誌も讀みましたが私の場合それが無くまた良寢のやうに思はれません重彦は大變良い子供でしたあの子の立派な御奉公を何で悔みませう

と軍國の母は微笑さへ見せた(寫眞は松山重彦上等兵)

名譽の戰傷勇士

林部隊の戰傷者は九日次の通り原隊から發表された

歩上山下義雄、歩上司上武、歩一吉村重信、歩一木村行人、歩一氏田二郎、歩上今村三郎、歩一井上泰長、歩一曲頭義、歩上鎌田正義、軍曹田政義、歩一池田義光、歩上村上百子男、歩上永井良太、歩一二宮秀夫、歩一後藤秀、歩一宮原清、歩一山田富三郎、歩一岩下榮、歩上西田光義、歩一伊藤英司、歩上杜保久、歩上國田政義、歩中島大村、歩一戸吉、歩一中野茂、歩一宮崎、歩一佐藤哲人、歩伍長三一郎

柳川興亞院長官
官民が歡迎茶話會

柳川興亞院總務長官官民合同歡迎茶話會は九日午後五時より鐵道ホテルで開催、來賓は柳川中將の外に細谷、竹內、柳原、山田、衛藤の諸氏打ち揃つて來會、官民側では三見總務、今川警務、石井市尹、三田帝大總長、伊藤高等法院長以下首腦部、富田市民會長その他、民間側では加藤、河村、和田、有田、許丙氏等五十餘名、定刻となるや發起人側を代表して加藤台拓社長は、嘗ての台灣軍司令官である柳川興亞院總務長官の歡迎辭を述べ之に對して同長官は興亞院で南支南洋方面を擔當し台灣官民各位から歡迎の御案内を受けた旨を承はりお目にかかつて話さねばと思ふ反面、過去五年八ケ月間に御親顧を得た皆樣に御目にかかりたい

第である、貴方は南支南洋に對する知識經驗が要望されてゐるので、今後何かとそれにお賴りする場合も多からうと思ふ、何分宜しくお願ひいたしたい

との意味を含めその親しみ深い態度で謝辭として述べ相互に歡談あり、歡談、六時散會した、因みに同長官一行は十日午前九時十二分台北驛發南下する

沖繩側では臺灣漁船を無法侵入と斷ず
結局中央に問題持出しか

【沖繩九日發島本社特派員】沖繩漁場紛爭問題に就き當地琉球新報の報ずるところに依れば沖繩縣では漁場紛爭の紛事が益々惡化するので同漁場を保護し台灣漁船の不法侵入を取締する爲木原技師が巡視艇長として乘組み九月二十九日那覇出港、與那國漁場へ急行し去る七日那覇に歸港した、而して木原技師の談話を「無法侵入の現狀を語る」との大見出しで台灣漁船を頭から無法侵入なりと斷じ漁場は與那國漁船が最初發見し然も沖繩縣の管內であるから台灣漁船は入れないとなし何結論に於て"この漁場紛爭は結局警官隊の出動で取締らねば台灣船を追拂ふことは出來ない、更に台灣では出處は公海であつて領海ではな

いことだから結局この紛爭は中央の問題にせねば限り解決は困難しいと報じてゐる、尚一方去る七日朝宮丸船上に於て大熊技師と會談した與那國村長は其の同船に便乘して九日那覇に上陸したが同氏は今回の珊瑚漁場紛爭を沖繩漁業者の死活問題として漁場確保の為め縣當局に事情を訴へて對策樹立を陳情するものと云はれてゐると共に協議會などの開催を懇願すると見られる

航空ダイヤ變更
內臺線と島內循環線

內地台灣間及び島內循環の定期航空ダイヤが十月十日から左の如く變更されることになつた

內臺線

(下り便)

東京發	午前六時三〇
福岡着	同一〇、〇〇
同發	同一一、〇〇
那覇着	午後一、二〇
同發	同一、四〇
臺北着	同五、一〇

(上り便)

臺北發	午前七、〇〇
那覇着	同九、二五
同發	同九、四五
福岡着	午後一、〇五

島內循環線

(西廻)

臺北發	前八時三〇
臺中着	同九、〇〇
同發	同九、一〇
臺南着	同九、五五
同發	同一〇、〇五
屏東着	同一〇、一五
同發	同一〇、二五
臺東着	同一一、〇五
同發	同一一、一五
花蓮港着	正午
同發	後〇、一〇
宜蘭着	後〇時四五
同發	同一、〇五
臺北着	同一、一五

(東廻)

臺北發	前九時〇〇
宜蘭着	同九、二〇
同發	同九、三〇
花蓮港着	同一〇、〇五
同發	同一〇、一五
臺東着	同一〇、五〇
同發	同一一、〇〇
屏東着	同一一、五〇
同發	正午
臺南着	後〇、一〇
同發	同〇、四五
臺中着	同一、三〇
同發	同一、四〇
臺北着	同二、二〇

臺南馬公線(隔日運航)

臺南發	前一〇時二〇
馬公着	同一〇、五〇
同發	同一一、一〇
臺南着	同一一、五〇

花蓮港地方の豪雨
臨港線が不通

【花蓮港電話】花蓮港は八日夜來の豪雨で九日も終日降り續き花蓮港驛より築港に至る臨港線路が浸水の為め剝落し列車は通行不能となり米崙附近の民家二十戸は危險に瀕し住民は夜中避難をなした市內の浸水家屋二千戸に達し河川の増水甚しく作物の被害も少なからず家屋は全壞の程度である

□東井氏から獻金 東門町九七番井戸先生氏は物故せる令息の忌明に當り九日金五十円を國防獻金として軍司令部を通じて獻金した

玉置總務部長に
大熊技師所信を披瀝

【那覇九日發島本社特派員】那覇に上陸した大熊技師は九日午前十時沖繩縣廳を訪問、淵上知事が既報の通り上京不在の為め(十一日歸縣の豫定)玉置同縣總務部長と會見し挨拶を交はした後約二十分に亘り面談して辭去したが何しろ知事不在の為め未だ何ら本格的折衝までには至らず單に大要次の如き意見を申入れたのみであつた

沖繩と沖繩縣南西諸島間に於ける漁業者が遂漁業その他一般經濟問題に關し從來の事情、特に南西諸島の漁業者が本島に來て蘇澳方面に自由に出入し漁獲物の販賣又は船用品の供給を受けてゐる實情を說いた後、南西諸島方面は事變下多數島民の出征に依る地元經濟の進展を期するることの不利なる點は先方とも十分認めて今回の珊瑚漁場問題も万一雙方の間に大きな隙間でも出來るやうなことになればそれこそ寧ろ惜しむべきことである、蓋し沖繩漁業の水揚げに物資の供給更に又沖繩台灣の漁業の窓口としては何ら遜色がないといふ中立でをしてゐない、これと同樣に沖繩漁港は勿論寧ろ更に進んで港灣の利用まで認めて貰ひ結局今後は更に一歩を進め台灣と沖繩南西諸島に於ける水產上の連絡が出來るやうにせしめ此れが南西諸島の漁業經營發展の爲め大いに寄與する事とならう

潮州の善後委員會
きのふ成立式典を舉行

【潮州九日發同盟】執拗を極めて潮州地方の敵も最近全く我が軍によつて維持されるに至つたので潮州民衆の要望に應へて九日午前十一時より潮州善後委員會の成立式典が舉行された、この日わが方よりは〇〇部隊長を始め軍最高指揮官より列席〇〇〇委員長の汪兆銘派の新政權樹立絕對支持の就任挨拶に次いでわが方よりの祝辭あり、最後に左の如き宣言決議を滿場一致可決會組に午後一時頃閉會した、今後は汕頭善後委員會と一心同體となり潮汕地方發展に協力する筈であるが、兩委員會の提携によつて潮州附近民衆は益々物資の供給にも惠まれ潮州復興と明朗化に一段の拍車がかけられることとなつた

森岡長官臺中へ

森岡總務長官は烏溪水工事竣工式臨席の為め九日午後二時半台北驛發、須田秘書官、三宅警部を随へ(台中に向つた)十日午後七時三分の列車で歸北の筈

南支戰線の敵を衝く

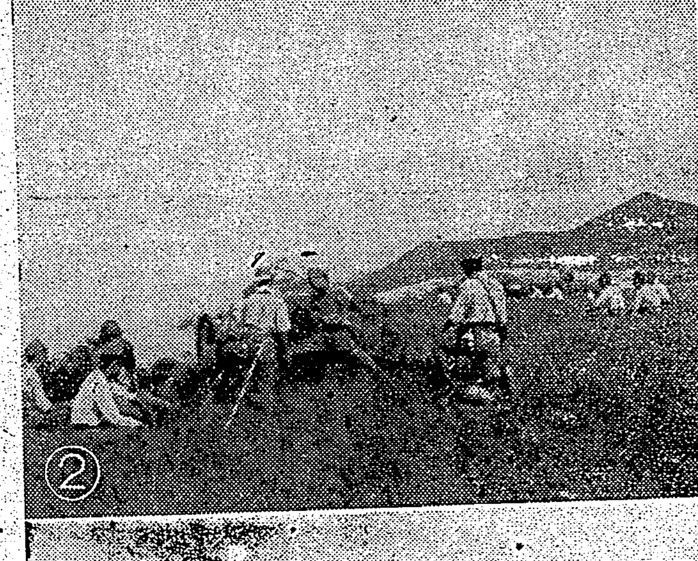

①〇〇輜重部隊前線に到着 ②多公山前方から〇〇砲の一齊射擊 ③殘敵掃蕩戰で敵陣の寸前まで迫る …紺谷本社特派員撮影…【總督府許可濟】

防空訓練畫報

(上)臺灣義勇鳩團の通信訓練 (下)防空訓練の統監部【總督府許可濟】

太平青年學校で ペタル隊を編成

台北市唯一の本島人青年學校たる太平青年學校では全島にも其例をみない全生徒自轉車隊を結成して非常時下万一に備へて訓練を行ふ事となり、既に夜間授業時間の休憩中生徒の乘つて來る自轉車を以て一絲亂れぬ一列、二列、四列縦隊の行進演習を行つてゐる、近く名を染め拔いた旗をつくり音樂隊も組織して市內大行進も行ふ豫定で生徒一同もこの訓練には大乘氣で張りきつてゐる

漁船遭難か

【基隆電話】七日午後十時頃基隆市八斗子海岸より漁撈のため出漁した進利丸(九ノ二)外一隻の發動機船は歸る豫定の八日に至るも姿を見せないので、或は昨夜來の暴風雨のため遭難したのではないかと見られてゐる、急報に接した基隆水上署では目下行方を搜査中であるが八日正午に至るも判明せず同船の行方は憂慮されてゐる

全島自轉車小賣組合
設立方を陳情

自轉車タイヤ、チユーブの配給統制の實施に鑑み台北自轉車小賣組合では早くも自轉車タイヤ、チユーブの配給統制に備へて全島自轉車商人を網羅する自轉車タイヤ、チユーブ配給組合並に全島小賣商を包含する、全島自轉車小賣商組合の設立に就て九日同組合代表が督府殖產局水野囑託を訪問したが、同配給組合は卸商人の出資に依つて組織され內地のメーカーより製品を買受け、小賣商組合に配給し組合員外の賣捌を禁止するもので同小賣商組合では現存の各小賣商組合員に從來の實績を調査して配給組合よりの割當數量を決定し、配給は總括的に各州廳に於て取扱ひ無手數料となしてゐるが之と共に現在廳區內に於て實施してゐる樣に自轉車小賣商網に對して古物商の鑑札を與へ全島的に自轉車の盜難豫防、贓品の發見等の狙ひ所內容も含まれてゐる

日章印カーボン紙

鐵管に優る ゼニスパイプ 徑75粍—1600粍
水道管 排水管 工場用送水管 集水管 一般下水管
台北市北門町一ノ一 電話三七六五番
台湾ゼニスパイプ株式會社

本社工場見學(九日)

けふの天氣
△臺北地方 南東の疾風雨時々強し
△北部地方 南東の疾風雨時々雨
△昨日の氣溫 最高 二七・三度(正午) 最低 二五・〇度(午後七時)

明るい名刺 精美堂 本町二丁目 電話三〇七

男 清儀 厦門博愛會醫院入院中之處藥石無效九月廿九日午前一時死去致シ本月八日遺骨到着候ニ付此段謹告候
昭和十四年十月十日
父 池澤仁三郎
池澤次郎 齋藤峯藏 三浦武夫 長谷川スズ 竹藤峯治 古澤勝之 飯田甲子郎 大塚芳太郎 吉田周一 杉山卯七
兵庫縣人會長 堀內次雄
大阪府人會長 重田榮治
平戸吉藏

臺北帝國大學附屬病院加療中ノ處養生相叶ハズ九日午前七時三十分永眠致候間此段謹告候
昭和十四年十月十日
坂元盛吉 妻 實 長女 チヨ 子 元秀雄 阿部山晉之進 瀧波惣一 村崎長 毛利森 富田榮太郎

父 甘胡氏連 無效去る十日午前七時永眠 依り自宅に於て佛式 告別式 昭和十四年十月
男 甘木必 甘延 甘興文 親族 胡錦 親戚代表 蔡春 友人總代 杉本金 宋燕太郎

母タズ儀豫而病氣療養中の處藥石效なく十月六日午後十一時死去致候間此段辱知各位に謹告仕候
追而十月十一日午後四時基隆市光明寺にて告別式相營可申候
昭和十四年十月十日 基隆市日新町四丁目十番地
男 熊本源吉
男 東野龜次郎
男 熊本友男
親戚總代 村上富次郎
友人總代 石井一方 石坂莊作 和泉種次郎 竹內虎雄 大塚保二 吉原多三郎
許梓桑 居川榮世
基隆同志會長 日新四丁目會長 河合莊太郎

時局南支展覽會
事務員、守衞、小使、女看守 至急大募集
但內地人に限る
臺日社內 時局南支展覽會總務部

寫眞二割引
十月十日ヨリ 十月卅一日マデ
ミノリ改メ サワイ・スタヂオ

烈女競艶錄
新月歌劇 芳乃館
十日より三日間

水上代表の座談會（七）

末松指導員掏らる　三孃、馬車て堂々歸館

渡邊　最後に競技を離れた所で一つ皆さんの珍談を伺ひませうか

末松　最後に是非申上げ度い事は男子は一点敗けはしましたが兎も角あれ丈戰ひ得ました事は勿論選手自身の奮鬪の賜ではありますが、ソモソモの原動力は皆様の御後援にあると思ひます父兄や諸友人諸氏はもとより戰地にある先輩等も多忙の中より再三再四激勵して寄こして居ります、河東一人でも少くも十二、三通はよこして居ます、新聞の切り拔きなど送つて呉れたりまるでアベコベです、特に嬉しく思つたのは選に洩れた連中原田や台中高女の選手等がわざ〳〵勝つて來て下さいと激勵して呉れた事です、かうした全員一致の理解でなくてはあゝした必死の頑張りは出來るものではないと思ひます、敗軍の一員が云ふのはおかしいが僕へ敗けてもあゝした氣持、あゝした努力が體得出來れば夫だけで十分得る所はあつたと思ひます、恰も出征兵士の様な聲援を後に感じて戰へた事を何より嬉しく思ひました

武田　その点同感だね

渡邊　では一つ赤毛布談を伺ひませうか

大塚　マニラのシネマで、宮木君と二人で入つて觀てゐますと終り頃に自分達の横へ入つて來た坊主頭の男がゐるのです、之が同じくなつて映畫を見てゐるのです、何しろ邦國のサイドタイトルもなし一寸どんな映畫だか見當がつかない、すると外人が笑ふと横の坊主頭も笑ふのです、それが少し遅れて笑ふのです、よくわからないで笑つてゐるらしいんですがよく〳〵顔を見たらこれが尾崎なのです（笑聲）

宮木　街へ出ると高價な品物の並んでる飾窓の前で「どれを買はうか」と云ふ様な顔をして悠々と覗くのは川口です（笑聲）十ペソ（邦貨一千円）以下の懐中でよくあんな顔が出來たものだといつも可笑しくて仕様がなかつたです（笑聲）……それから大塚、友成と三人でデパートの食堂へ入つて見たのです、まアソーダ水でも飲まうと思つたのですが……所が恰度食事時間だつたものですから入つてゐる人達が全部飯を食つてゐる、ハヽア今時分は飯より賣らないんだなと甑口を押へてコソ〳〵逃げ出しました（笑聲）

末松　珍談と云ふ事もないが傑作があります、仕合が済んで四日からは自由に買物が許されたので女子の連中には私達が附いて廻つて出ましたが途中から松井、居久、佐々木さんは在留邦人の方に案内されて別の百貨店に買物に廻はつたのですが案内が附いて居るからと安心して私達は一足先に歸つた、所が夕食間際になつても三人が歸つて來ない……少々心配になつて探しに行かうとして居たら三人共カルマタ（比島特有の馬車）に乘つて賑やかに歸つて來ました、聞くと道は判つてるからと案内の人に別れてカルマタに乘つた迄はいいが唯一の道しるべ「タフト街の日本クラブ」が通じないのです、御者が日本クラブを知らんのですね、そんなら水泳場迄行けば歩いて歸れるからと居久さんが身振手まね宜敷く盛にスキミングプールを連發するが生憎此御者水泳場も知らん奴と見えて何をやつとるかと云ふ様な顔をするばかり一向手應へがない、そこで曲り角に來る度にみんなで御者のお尻を突ついて右に行け左に行けと云ひ乍ら歸つて來たのだ相です（笑聲）心配等吹飛ばして終つて大笑ひでした、みんな却々確かりして居ますよ、では仕方がない白状しませう、實は戸田さんにスリに氣をつけろと注意されてたので大事なサイフは内ポケットに入れて居たのですが使へない日本札を少々封筒に入れて尻のポケットに入れといたのですが、こいつをマンマとやられたです、マグノリアと云ふアイスクリーム専門の店へ行く途中裏通りの薄氣味悪い通りを拔けて急いで居ると出合ひ頭に疵を踏む奴が居る、こつち以上に人相の良くない奴です、こいつ喧嘩でも賣る氣かと思ふとさうでなく私の右手を（左手は包を抱へて居ました）確かり掴んで平身低頭恐らく泥を拂ひ〳〵平謝りに謝まるんです、女子は大ぜい連れて居たし事故を起してはと心配だつた矢先なのでホッとした思ひで通り拔けましたが後で氣がついてやられたのです、イマ〳〵しかつたが奴等も使へない日本札をひねくつてくやしがつてるだらうと思ふと腹の蟲もいくらか收まつたですよ

渡邊　大分時間を経ちました様ですから此の辺で……今夕はいろいろお話し下さいまして有難う御座いました、台灣水泳界の為に皆様の今後一層の御奮鬪を祈りまして此の座談會を終り度いと存じます……有難う御座いました（一四、九、二一　渡邊記）

全島中等水泳後記

大會新記錄十二

特筆に値する江間、後藤兩孃の力泳　南部各校の今後に期待

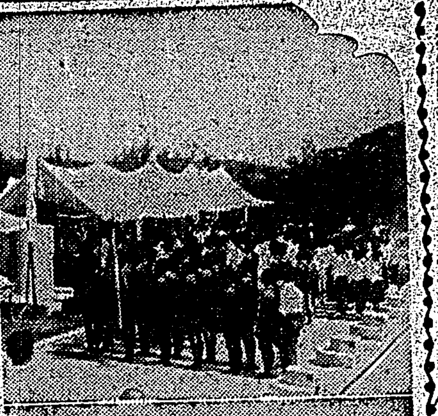

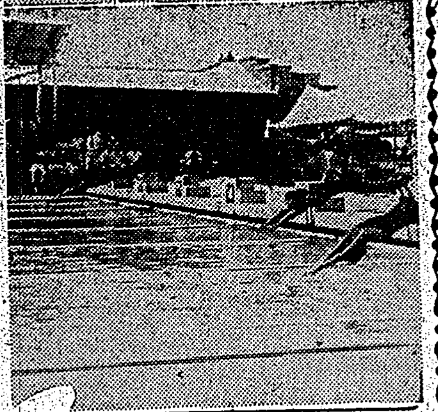

本島水上競技の豪華版全島中等學校大會は去る七、八の兩日台南市營プールに於て行はれ、既報の如く男子は北商、女子は北一女の制覇となつてその幕を閉ぢたが、さて二日に亙る熱戰を顧みるにまづ豫選、決勝を通して十二と云ふ大會の大會新記錄を生み各種目を通して著しい躍進の跡を示して呉れた事は特筆に値するものであつた

就中女子百米自由形豫選に於ける江間嘉子孃（北一女）の一分十五秒六は先輩松井孃の保持する一分十六秒七の遊覧記錄を破つて寧ろ全日本十傑の上位に屈する優秀記錄であり、又後藤久子孃（北一女）がいつも乍らの强味を見せて百米平泳に一分三十二秒五の記錄を出して全日本十傑の二位と三位の間に頑張つたのはともに對比代表の貫録を示したものであつた

男子の新記錄中特に目立つものは八日に於ける川口不二男君（北商）の十分四十二秒二、百米背泳に笹原政郎君（北商）の一分四十二秒四はこれ又中等學校級としては最優秀のものである、殊に笹原がオリムピック選手河津先輩の高校記錄にあと〇・一秒と追迫つて、もう一息と惑じさせたのは興味深い

マニラで超人的な大活躍をなした平野亮平君（北商）に待望の六十秒を期待したが生憎健康を害して果されず、併し四日に不斷と云ひながらの五分五秒四は強い、原田太郎君（中一市）がまづ完全なカムバックを示してゐたのは同君の努力の結晶であらう、手嵐の平泳陣に喜ばしい現象である、併し他の種目に比して男子平泳陣の不調はその記錄に示す通りで躍進の一路にある本島水泳界に一沫の淋しさを思はせる、幸に原田君のカムバックに好漢尾與松太郎（北商）それに宮地君（北商）の努力に依つてもう一歩の向上を望み度い第一線の番園に比して淋しかつた新進群の中にこれは新進と云ふのも如何だか佐々木（中女）笹原（北一女）兩孃の力泳が目立ちともに將來の第一線を背負ふ人々たるに背かない躍進を期待する最後に女子部に於ける高雄女、北一女の復活、屏東女、南一女嘉義の參加又試驗その他の都合で北工、北一中、高中、嘉中、中商不參で淋しかつた、男子部へ南一中の參加にはその成績は兎も角心から敬意を表し併せて今後の躍進を期待して止まない（カットは全島中等學校水上大會に於る【上】閉會式【下】女子百米自由形決勝のスタート）

代表工業と決る

全國中等學校相撲豫選

大毎主催に依る第二十一回全國中等學校相撲大會へ派遣の栄ある台灣代表を定むべき豫選大會は八日午後一時半より大阪の為に豫定の川端公園を変更して泉町鉄道倶樂部土俵に於て行はれ參加北工、北商、北二中の三校選手が折からの猛雨をもそこに肉彈火花散る熱戰を展開したが結局豫前呼聲の高かつた台北工業が圧倒的の優勝を遂げ栄ある台灣代表として全國大會並びに第十回明治神宮國民體育大會へ派遣されることとなつた、當日の成績左の如し

二中　商業
陣（下手投）田中○
三島（掬投）冨村○

○松川（押出し）西村
工業　二中
渡邊（外掛）陣○
○關目（上手投）三島
○山田（腰擲け）松田
工業　商業
○渡邊（掬投）田中
○關目（上手投）冨村
○山田（引落し）西村

神宮大會へ馬術四代表

第十回明治神宮國民體育大會馬術競技に台灣の代表選手として既報の如く柴崎、內田、金子、江夏の四選手が派遣される事となつたので五日午前七時半より武德會馬術部主催で一行の歡送朝飯會を催した、後藤少佐、堀山中尉を始め花香主幹以下馬術部員五十餘名出席花香氏の挨拶の後內田選手は一行を代表し一同の好意を謝した後勝敗はともかくも一同はベストを盡し力一ぱい活躍すると固き決意の程を語り一同杯をあげて一行の栄ある門出を祝福し同八時過ぎ散會した、因みに一行の中內田直幸選手は先發として馬丁二名と馬三頭と共に七日の便船で出發したが柴崎梅嗣、江夏光志兩選手は二十五日に出發する事になつてゐる、尚江夏選手の乘馬は大會本部で割當てる事になつてゐる

高雄軟式野球

第二日目成績

【高雄電話】高雄市秋季軟式野球大會第二日目の八日は午前九時半から東園公校庭で四試合が挙行されたが各成績は次の如し

B組―大東園3A―0勸業A團
C組―築港B團5―1市役所A團
D組―セメント團10―4三井團
東園青團8A―1勸業B團（五回コールドゲーム）

本社主催　日本棋院　高段者對抗碁戰　第二次東西組手合戰

六段　小野田千代太郎　先　四段　坂田榮男

【第五局の三】　● 一九・九・十八　19分

左下隅の變化

五指に及ぶ應手の種々相

評解　七段　木谷實

持時間各九時間（一分以内切捨）　消費時間　白○時四五分　黒○時三九分

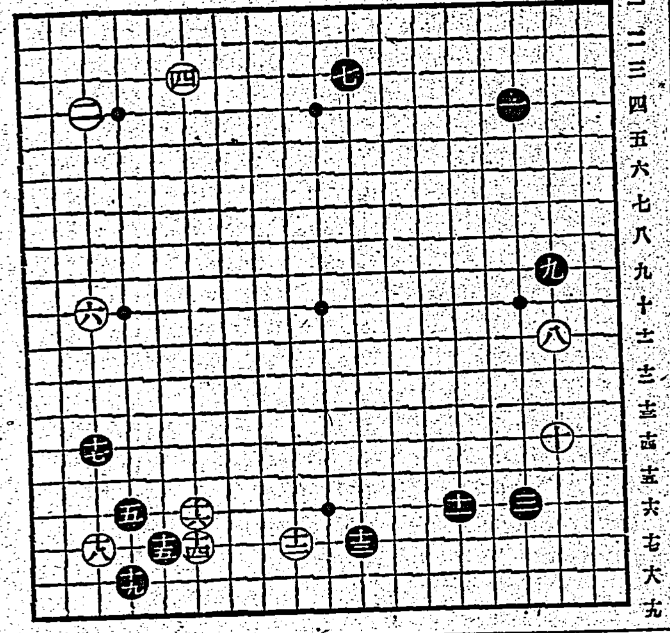

◇白十八の打込に對して、黒の應手は十九の外に「れノ十六」「たノ十七」「よノ十八」「かノ十八」等々がある（解說）圖を掲げ黒の受方として其大要を一通り說明する。（參考圖

(1)黒一とオサへるのは、白二黒三となつて凹み形であるから、黒は打ち辛かつたのであらうが、しかし是で黒が必ずしも悪いとは限らない、否十分打てると信ずる、何この形は後に黒から打つとすれば「い」とオサヘて打つ、又白の方から「い」とハイ込み、黒「ろ」白「は」黒三に白「に」と打てば、黒は「へ」とノゾキ、白「と」黒「ち」の手段を狙ふ。參考圖(2)黒一とグズめば、現在白十八の一子の活動を制する事は可能だが、將來黒「い」白「ろ」黒「は」とハネツイで、隅を完全に取切つた場合を想定して觀るに黒一が利かされてゐる事を知るであらう、即ち黒一の手は「に」になければならぬ處であるのに、一とグズんである爲、隅は未だ多少手殘りの意味がある、結局黒一は味の悪い手で芳しくない。參考圖(3)黒一とハネると白は二とケイマして成る、白若し二の手で「い」にオサヘて與れれば、黒六とカケツイで、一のハネは成功であるが……黒二とオサヘて白から此點へのデギリを防いだ時、白四とハイ込まれる手があるので黒が惡い、黒五とハネ出す手は、白六、八と打たれて割取されて了ふから黒五では「ろ」にオサヘ白八黒「は」と打つ外なく、次いで白いのオサへで隅も同時に活きられ、然も黒は「に」に缺陥が殘るから、黒一の手段は拙い

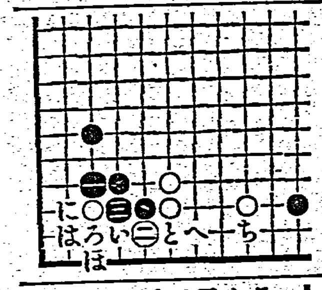
參考圖(1)

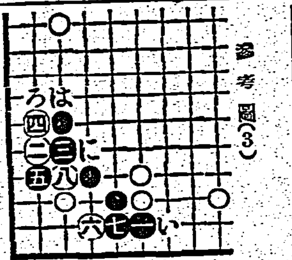
參考圖(3)

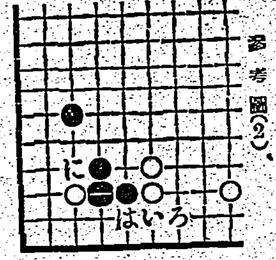
參考圖(2)

×

譜の黒十九とコスんだのは、要するに(3)圖に於ける白二のケイマを牽制したのである、圖譜白二黒三に次いで白四とハイ込む手は打てない（今度は黒五とハネ出す手が成立するから）

×

次は黒「よノ十八」にサガる手の變化であるが、それは紙面の關係上次回に譲る

堀部安兵衛（72）

一龍齋貞山演　矢島健三畫

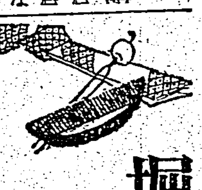

國詰め（一）

軍「イヤ實は昨日新左衛門が參つて、云々斯様云ふ訳で金子を添へて去り状を殘して參つた、それを大層娘が嘆いて、どうか生涯の夫新左衛門に、去り状を戻して呉れと云つて、堀部老人見給へ、娘が黒髪を切つてな、此上は尼にでもなつて、新左衛門の亡き後は菩提を弔ふと云ふ覺悟を致して居る」

彌「どうもそれは見上げたものだな、能く彼公の娘にそんなのが出來たものだ」

軍「オイ〳〵、して見れば拙者は不忠の武士と云はんばかり」

彌「イヤ不忠と云ふ訳ではないが併し、新左衛門貴様も宜くない、離縁状などを置いて來ては、定めて八重の心中面白からん事であらう、此の離縁状は此方へ取戻して何か遺品のものを遣はしたら宜からう」

新「左様でございます、如何なる物を」

彌「何んでも構はんから持合したら物を娘と倅に譲つたら宜いではないか」

新「然らば頂戴、是は甚だ粗末ではござるが、最早用なき次第ゆゑ此一刀を倅へ遺品として遣はしたう存ずる」

軍「成程、それは宜しい」

新「是は勝田の家の重寶、天正の銘定で御座る」

堀部彌兵衛わざ〳〵之を開いて居りましたが、

彌「新之助への遺品に先祖重代の腰の物とは能く氣が附いた、シテ妻女への遺品は」

新「されば、別段是と云ふ品もござらんが、肌附の金子、その他二三の所持品を遣はさうと存ずる」

軍「それは定めて喜ぶだらう、又新之助もさういふ刀を譲られて居れば、成長の曉、大きに肩身も廣いと」

ソコで勝田新左衛門は認定の一刀に三品を添へて是を大竹重兵衛に渡し、左右して居る中に、本多伯耆守殿始め御出張に相成つた役人、人數を集めまして、それより四家へお預けになると云ふ事で、長居をいたすは如何と心得、幸にして大石にも面會をいたしましたから、大竹重兵衛は良雄にも禮を述べ、勞いたして襦の袖を絞り、漸うに泉岳寺を立出でまして、道を急いで彌店へ帰り、右の次第を娘に物語りをいたすと、お八重においても一時は喜び一時は嘆きました、生涯後家を立通し、その中に新之助は成長の後天下の御家人大久保新十郎組勝田新左衛門と申して、父の名前を相續いたし、天下御家人の中へ勝田の家を殘したと云ふ事でございます。

さてお話は戻りまして、安兵衛が堀部の養子になつた翌年四月、殿様はお國詰で、播州赤穂へお帰りといふ事になり、お氣に入りの安兵衛お供を仰せ付けられました始めてのお國入り故父の彌兵衛から種々と注意を受けて參りました、さて內匠頭様は御道中何事もなく日を經て赤穂刈屋の城へ御着になりました、一同の家來、篠國早々色々の用を帯びて居りますから、何かと混雑を致します、堀部安兵衛も屋敷へ篠りまするとに一人の留守居が居ります、此度彌兵衛の養子安兵衛と云ふ若旦那が御出でになつたと云ふので、留守の者がスッカリ掃除をして待つて居る處へ安兵衛歸て立歸つて、先づ殿の御機嫌を伺ひ、番所へ取敢ず參認を致し、それから御國元重役の處へ參りませんければなりません、毎日其所此處と廻ります、御國元では城代家老大石內藏助相並んで大野九郎兵衛と云ふは、中々世才に長けた人物で、御先代の時から大層殿様の御意に取り入つて、宮廷では大野九郎兵衛でなければならんやう、當人も意氣揚々として居ります。

母の歡喜

こんなに元氣に丸々肥りましたモウ直きアンヨが出來さうよ！　ほんとに病氣知らずで仕合せですワ………

とご自慢なさるやうな赤ちゃんなら大抵救命丸育ちてす。それ程このお薬は小兒の體質にピツタリ合ひ、救急治病の優れたキキメを發揮するからてす！

宇津救命丸

藥價・二十錢より拾圓まで
各地の藥店にありますノ

宇津救命丸は

小兒のカン、ムシケ、チエ熱、消化不良、青便、ヒキツケ、夜なき、ハシカ胎毒などに大變よく効くばかりでなく抵抗力を强め、弱い兒を丈夫にする獨特の作用があり、胃腸と呼吸器の弱い赤ちゃんには特に賞用されます。

總代理店　株式會社　玉置商店　東京・大阪